Use chompas punto blanco

PRESENCIA

MATUTINO FUNDADO EL 28 DE MARZO DE 1952
AÑO XXIX- Nº. 7.995- LA PAZ, BOLIVIA, DOMINGO 5 DE OCTUBRE DE 1980 - 40 PAGINAS - $b. 7.00

punto chompas muy finas

Terminó debate general del Sínodo de Obispos

163 prelados intervinieron en discusión del tema "la familia cristiana en el mundo contemporáneo.- El lunes comenzarán a elaborarse las conclusiones de la reunión

CIUDAD DEL VATICANO, 4 (EFE).- El debate general sobre "las tareas de la familia cristiana en el mundo contemporáneo" terminó , en la Asamblea General del Sínodo de los Obispos, a primeras horas de anoche.

El debate, en el que participaron, desde el lunes pasado, 163 de los 216 padres sinodales, se basó en el "documento de trabajo", distribuido el pasado mes de junio a todos los miembros del Sínodo, representantes de todos los episcopados del mundo entero.

A partir del próximo lunes, tras un informe de síntesis que presentará el Cardenal Joseph Ratzinger, Arzobispo de Munich (Alemania Federal), sobre los debates de esta semana, comenzará la elaboración de las conclusiones que el Sínodo presentará, sin que se hagan públicas , al Papa Juan Pablo II.

Esas conclusiones se prepararán, en primer lugar, a nivel de comisiones divididas por idiomas, antes de someterse a la votación de la asamblea plenaria del Sínodo.

Además de las 163 intervenciones orales pronunciadas esta semana, la agencia EFE, pudo saber que otros miembros del Sínodo entregaron a la Secretaría General del mismo comunicaciones escritas, sobre cuyo contenido se informará en el curso de la próxima semana.

De los 216 miembros de este Sínodo que figuran en la lista oficial, sólo cuatro no han participado, por lo menos hasta ahora, en sus trabajos.

Uno de ellos es el anciano Cardenal Josyf Slipyj, jefe de la Iglesia Ucraniana Católica, ausente de su residencia habitual del Vaticano por motivos de salud, y quien ha delegado su representación en otro miembro del Sínodo, Monseñor Maxim Hermaniuk, metropolita ucraniano de Winnipeg (Canadá).

Los otros tres ausentes son el Obispo canadiense Monseñor Edouard Gagnon (quien sufrió un accidente de tráfico en Lisboa en vísperas del Sínodo), el Obispo yugoslavo Monseñor Pavao Zanic (quien debió someterse a una intervención quirúrgica) y el prelado checoslovaco Monseñor Jan Hirka, ordinario de la diócesis rutena de Presov (quien no recibió el visado de salida de las autoridades de Praga).

Las intervenciones pronunciadas durante esta semana pueden resumirse en una adhesión unánime a la enseñanza de la Iglesia , e incluso de la Encíclica "Humanae Vitae" sobre los temas de la familia, del matrimonio y de la paternidad responsable.

Esta adhesión estuvo acompañada en muchos casos por una petición de compren-

(Pasa a la página 8)

Aviones iraníes bombardearon nuevamente la capital de Irak

Incursiones de represalia de Irak causaron grandes daños materiales a Irán.- Versiones contradictorias sobre la lucha por el control de Khorramshahr.- Khomeini reiteró rechazo a un cese del fuego.

BAGDAD, 4 (AP).- Aviones iraníes atacaron hoy esta capital en represalia por una serie de incursiones aéreas iraquesas y ambos bandos proclamaron triunfos de sus tropas en la lucha por el control de varias ciudades de Irán.

En Teherán, el Ayatollah Ruhollah Khomeini volvió a advertir al mundo árabe que debe abstenerse de ayudar a Irak y reiteró su rechazo de una cesación de las hostilidades iniciadas hace trece días. La emisora de la capital iraní informó por su parte que 15 personas fueron fusiladas en el frente de batalla por espionaje y traición.

Entretanto, el gobierno de Bagdad no revocó aún su anunciado plan de suspender el ataque por cuatro días a partir del amanecer de mañana pero advirtió que sus tropas responderían al eventual fuego enemigo, esperándose que la lucha continuará.

Aviones iraníes Phantom perforaron la niebla matutina volando a baja altura sobre Bagdad, siendo recibidos por nutrido fuego de cohetes y artillería antiaérea . Se oyeron explosiones al sur y oeste de la capital, pero no se informó si los aviones, de fabricación estadounidense, habían bombardeado la ciudad.

Esta fue la primera incursión aérea contra Bagdad desde el martes, cuando una escuadrilla de phantoms bombardearon una planta de energía eléctrica de la capital y dañaron un centro de energía nuclear.

Radio Bagdad, emitió poco después un comunicado afirmando que nueve aviones enemigos fueron derribados y que subsecuentes incursiones de represalia destruyeron 17 tanques, 19 camiones, una batería de cohetes y dos cañoneros, regresando todos los aviones iraqueses a sus bases.

El comando militar en Teherán dijo por su parte que el ataque contra Bagdad fue en represalia por incursiones previas de la aviación iraquesa, que tuvieron por blanco siete ciudades de Irán.

Los dos bandos emitieron además informaciones contradictorias sobre el curso de la lucha por el control de Khorramshahr, un vital puerto petrolero iraní situado en el canal de Shatt-al-Arab, en el extremo norte del golfo Pérsico.

El comando iraquí afirmó que sus tropas mantienen sus posiciones en Khorramshahr y otros "territorios liberados", en la provincia petrolera iraní de Khuzistan, cuya población árabe ha estado demandando autonomía desde la revolución islámica que depuso al Sha.

El anuncio de los fusilamientos indicó que parte de la población habría prestado oídos a la exhortación a "nuestros hermanos árabes" formulada desde el comienzo de los hostilidades por Bagdad.

Pero el presidente iraní, Abolhassan Bani-Sadr, dijo que los iraqueses habían sido expulsados de Khorramshahr, aunque la ciudad sufría aún el cañoneo de la artillería de Irak.

Un comunicado de Radio Teherán indicó asimismo que se lucha además en Abadan, sitio de una de las mayores refinerías de petróleo del mundo, en Ahwaz, capital de la provincia y en Dezful, un vital empalme caminero y ferroviario a 290 kilómetros al norte de Khorramshahr.

"RECHAZO"

TEHERAN, 4 (LATINREUTER).-- El líder revolucionario Ayatollah Ruhollah Khomeini rechazó hoy cualquier idea de un alto el fuego con Irak, asegurando que Irán no descansaría hasta alcanzar la victoria final y la venganza por los "crímenes" del gobierno de Bagdad.

En un mensaje emitido en momentos en que Irán aseguraba haber rechazado las fuerzas iraquíes de su ciudad portuaria de Khorramshahr, el Ayatollah se burló del anuncio iraquí de que mantendría un cese del fuego unilateral en la guerra del Golfo, que ya lleva 13 días.

"Por supuesto que todo criminal espera que el otro se quede en silencio luego de haber cometido su crimen, para continuar su matanza con ayudas de otros como él y de sus propias fuerzas", dijo en un mensaje a los musulmanes de Irak y de otros Estados islámicos.

Pero nuestra nación y sus Fuerzas Armadas no cejarán hasta la victoria final y la venganza por los crímenes de criminal partido Baath (de Irak)", declaró el Imán, cuyo mensaje de 45 minutos fue leído por el locutor de la emisora radial.

"Los iraníes continuarán su valiente batalla y no prestarán atención a los trucos de ladrones internacionales", dijo.

La referencia de Khomeini a los "crímenes" del liderazgo iraquí parecían referirse no sólo a la invasión de Irán sino también al presunto asesinato de un líder musulmán Chiita en Irak, al que el Ayatollah mencionó al principio de su discurso.

Se anunció que el Ayatollah Seyyed Mohammad Baquer Al-Sadr fue ejecutado en abril en Irak, y su desaparición provocó

(Pasa a la página 8)

AUDIENCIA PRIVADA, Ciudad del Vaticano, 4 (AP).– El Papa Juan Pablo II felicita a Monseñor Antonio Innocenti, el nuevo Nuncio Papal en España. En el curso de la semana, el Sumo Pontífice ha asistido a las deliberaciones del Sínodo Mundial de Obispos, que se reune, en esta ciudad, para discutir el tema de "la familia en el mundo contemporáneo" (Radiofoto AP).

Ex Presidenta Gueiler viajó ayer a París

LIMA, 4 (LATIN).- Con un gran despliegue policial, que impidió la presencia de los periodistas, la ex- Presidenta de BOLIVIA Lidia Gueiler, pernoctó en el aeropuerto internacional de Lima, por espacio de una hora y 15 minutos, antes de continuar viaje con destino final Frankfurt, con escala en Nueva York.

La señora Gueiler llegó a Lima a las 17.05 GMT, procedente de La Paz, donde pernoctó aislada en la Nunciatura Apostólica desde el 17 de julio, fecha en que las Fuerzas Armadas asumieron el Poder en BOLIVIA.

La ex- Presidente, que vestía falda y saco de color negro y una blusa blanca, pernoctó en el interior del salón de la compañía Lufthansa hasta el momento de proseguir su viaje y declinó formular declaraciones a la prensa.

Un portavoz de la compañía aérea declaró que la señora Gueiler le expresó que no podía atender a los periodistas . "Lo siento no los puedo atender ahora", explicó.

Un pasajero , que le identificó de apellido Tagle, dijo que había viajado al lado de la señora Gueiler desde La Paz hacia Lima y que ella tenía buen semblante y estaba tranquila.

Agregó que la ex- Presidente viaja con un perro pekinés en su falda.

Ejecutivos de la compañía aérea, ordenaron a la Policía el desalojo de los periodistas que intentaban abordar la nave, y a la cual solo pudieron ingresar el edecán del Presidente, Comandante Abel Rondón Valdez, el Nuncio Apostólico de Lima, Monseñor Mario Tagliaferro y el Director de Ceremonia, Augusto Arzubiaga Valdez, al ser abordado por los periodistas, declaró que subió a la nave para presentar a la señora Gueiler el saludo del Presidente Fernando Belaúnde Terry, y declinó dar mayores detalles, ni informar del estado de la ex- Presidente.

Asimismo, Tagliaferro y Arzubiaga negaron prestar declaración a la prensa.

El avión fue rodeado por un cordón policial que mantuvo alejados a los periodistas.

La ex- Presidente se asiló en la Nunciatura Apostólica de La Paz el 17 de julio, luego que las Fuerzas Armadas, encabezadas por el General Luis García Meza, asumieron el Poder en BOLIVIA.

Un portavoz de Lufthansa, declaró que la señora Gueiler hará trasbordo en Frankfurt con destino a París, para reunirse con su hija Pérez Vela.

En Sicasica Presidente García Meza pidió m esfuerzo y trabajo de campesin

El Presidente Luis García Meza demandó un mayor esfuerzo y trabajo de los campesinos , durante la concentración que se efectuó en Sicasica, donde se expresó respaldo y apoyo al Gobierno de Reconstrucción Nacional y a las Fuerzas Armadas. El Jefe del Estado, en la oportunidad, estuvo acompañado de los miembros de la Junta de Comandantes de las Fuerzas Armadas, Gral. Walter Bernal Pereira y Vicealmirante Ramiro Terrazas Rodríguez, y del Ministro de Asuntos Campesinos , Tcnl. Julio Molina.

En su visita a Sicasica, el Gral. García Meza se extrañó del atraso de esa población y dijo que los políticos no habían hecho nada para procurar su progreso. En igual forma, fustigó al extremismo, cuya actividad dijo, no prosperará en el país, porque, ahora, se viven nuevos tiempos.

Señaló que el respaldo que recibía de la concentración campesina, era espontáneo y que no se había realizado, como era costumbre anteriormente , con ofrecimientos de dinero. "Somos conscientes de lo que tenemos que hacer ", dijo al señalar la necesidad de un mayor acercamiento entre militares y campesinos , ya que estos debían recibir, prioritariamente, la mayor ayuda gubernamental. "Necesitamos la unidad de todos los bolivianos, necesitamos la unidad de los civiles con los militares, necesitamos ideas nuevas de todos los bolivianos" señaló.

Expresó que cuando visita otros ámbitos de la patria, encuentra el mismo apoyo, exhortando a que se hable el mismo idioma, para que todos los bolivianos se entiendan. "Por eso- agregó- venimos a hablar en un lenguaje claro y sencillo, que es el lenguaje del militar y del soldado; no venimos con discursos hechos, ni venimos a hacerles creer cosas que, a lo mejor, este gobierno no podría cumplir".

Dijo que había que mirar el pueblo de Sicasica, para darse cuenta que en tantos años sigue igual, sin ningún progreso, "porque desgraciadamente, hemos estado engañados por los políticos, que no han trabajado por la patria; las casas derrumbadas y parece que hubiera flojera de hacer algo y es porque los bolivianos no hemos trabajado, nos hemos dedicado al proselitismo político que no ha hecho nada por el país". Agregó que Bolivia podría compararse a una vaca flaca, a la cual los políticos ordeñaban una leche que ya no había.

"Eso no puede seguir así — dijo—, porque el país atraviesa por un colapso económico tremendo y si los bolivianos no vamos a trabajar, el campesino en el campo, el trabajador en las fábricas y en las minas y la clase media en las oficinas, no vamos a poder salir de este colapso". Añadió que por eso acudía a dialogar con los campesinos, para que le entiendan y cuando volvieseN a sus ocupaciones, entiendan la necesidad de trabaj pensar en feriados.

Anunció la creaci tituto de Colonizaci Reforma Agraria, a atienda las necesid campo. Prometió elect pueblo de Sicasica y Desarrollo de la Comun este atento a los requer de los campesinos y par construya una represa, que, por lo menos, 20 m tánsas tengan riego.

Dijo que lo que interes esa zona del Altiplano, era más escuelas y pidió campesinos que dialogue las autoridades, para logra sus niños concurran al cole posteriormente, a la versidad Campesina, de d egresarán técnicos para jorar la producción. Dijo qu propósito debía convertirse realidad, merced al esfuerzo los propios campesinos, quier debían prestar su concurso pa inaugurar, en el menor tiem posible, dicha universidad.

(Pasa a la página 1

40 millones de alemanes acuden a votar para renovar el Parlamento

Ultimas de la noche

NACIONES UNIDAS, 4 (AP).- El Canciller de Irak, Saadoun Hammadi, afirmó hoy que "todavía existe alguna esperanza en la misión diplomática" que visitó Irak e Irán la semana pasada, en un fructuoso esfuerzo por conseguir la guerra entre los dos países.

Hammadi dijo en conferencia de prensa que todavía mantiene la propuesta iraquí de interrumpir mañana el fuego y no disparar a menos de ser atacados primero.

El Canciller habló con los periodistas mientras representantes de países amigos efectuaban en las Naciones Unidas una reunión de Cancilleres, a puertas cerradas, para debatir la guerra y otros cuestiones internacionales.

BONN,4 (AP).- Un estimado de 40 millones de alemanes concurrirá mañana a las urnas para renovar el Parlamento en elecciones de los cuales el actual Canciller Helmut Schmidt podría surgir como el dirigente nacional más fuerte de Europa.

Estudios recientes indican que la alianza entre el Partido Social Demócrata (PSD) de Schmidt y el Partido de Demócratas Libres (PDL) obtendrán aproximadamente el 53 por ciento de los votos para renovar los 496 asientos del "Bundestag" (parlamento), cuyos miembros son los que eligen al Canciller.

De confirmarse el pronóstico la coalición que gobierna desde hace diez años podría mantenerse en el Poder e Incluso aumentar el margen de 11 bancas sobre la Alianza de Demócratas Cristianos (PDC) y Unionistas Social Cristianos (USC).

También prácticamente se aseguraría al popular Schmidt otro término de cuatro años al frente del país más rico y de mayor población de Europa, siempre y cuando los demócratas libres no se retiren de la coalición.

El principal rival de Schmidt por el puesto de Canciller es el Primer Ministro Bávaro Josef Strauss, un controvertido conservador conocido por su acérrido anticomunismo y su respaldo abierto a regímenes derechistas como los de Chile y Sudáfrica.

Un estudio llevado a cabo la semana pasada demostró que el 44,5 por ciento de los votantes se inclinaban por la coalición PDC-USC, un 43,5 por ciento por el PSD y un 9,2 por ciento por el PDL. La coalición oficialista PSD-PDL sumaría así un 52,7 por ciento de los cómputos.

A su vez, se registró un crecimiento de los demócratas libres, partido que sigue una línea semejante a la de los liberales ingleses y que, pese a que rara vez superó el ocho por ciento de los votos, suele transformarse en factor decisivo en la distribución del Poder ya que su apoyo da la mayoría parlamentaria a los partidos mayores.

RESTOS DE UN AVION.- Bagdad, Irak 4 (AP)– Paracaidistas iraqueses observan los restos de un avión de combate a reacción de fabricación norteamericana , derribado sobre esta capital durante una incursión realizada hoy por la Fuerza Aérea Irani (Radiofoto AP).

Políticos y juristas denuncian anomalías en plebiscito chileno

Afirman que las irregularidades hacen nula esa consulta

SANTIAGO DE CHILE, 4 (AP) - Militantes del disuelto Partido Demócrata Cristiano y un grupo de juristas de diversas tendencias políticas presentaron una denuncia al Colegio Escrutador Nacional por "infracciones, irregularidades y anomalías" que, según afirmaron, "hacen nulo" al plebiscito que dio a Chile una nueva Constitución.

El documento, con las firmas de 45 políticos y juristas que se han opuesto al gobierno militar, señala que los antecedentes entregados "bastan para desconocer al llamado plebiscito del 11 de septiembre último o cualquier valor como expresión libre de la verdadera voluntad del pueblo chileno".

Según las cifras oficiales entregadas por el gobierno 4.203.615 personas favorecieron la propuesta oficialista y sólo 1.891.332 la rechazaron.

La protesta fue entregada por el ex presidente del disuelto Partido Demócrata Cristiano, Patricio Aylwin, al Colegio Escrutador Nacional "a falta de un tribunal calificador", y porque sobre ese organismo "recae la responsabilidad de investigar todos los hechos".

El Colegio Escrutador Nacional fue designado por el gobierno para practicar el escrutinio del plebiscito que, además de la nueva Constitución, confirmó en el poder por los próximos ocho años al presidente Augusto Pinochet.

La denuncia presentada por la disuelta Democracia Cristiana y el "Grupo de los 24" que integran juristas que estudiaron una Constitución paralela como alternativa a la oficial, señala que el plebiscito no tuvo valor porque se llevó a efecto con el país "en estado de emergencia, los partidos políticos disueltos, no existían registros electorales, y se sometió a consulta un proyecto sin alternativa, que comprendió a lo menos tres materias distintas".

El documento indicó que las "irregularidades y anomalías" en el plebiscito "fueron sólo la culminación de un proceso manifiestamente fraudulento y nulo de pleno derecho".

Señalaron los disidentes que hubo infracción a un decreto sobre constitución de mesas receptoras, respecto del uso de tinta indeleble, del límite de votantes por mesa, sobre la forma de realizar los escrutinios y "antecedentes que fundamentan graves presunciones de adulteración de los escrutinios publicitados por el gobierno".

Al detallar las supuestas irregularidades, los disidentes señalaron que la constitución de las mesas fue "deliberadamente parcial y ninguna dio garantía de corrección", además de que la tinta indeleble para marcar el pulgar del votante con el fin de evitar doble sufragio "no era indeleble, puesto que podía eliminarse fácilmente".

El documento también indica que de acuerdo con las cifras estimativas, algo más de 6.753.000 votantes podrían participar en el plebiscito. Agrega que los datos oficiales indicaron que sufragaron 6.268.650 personas, lo que representó una abstención total del 6,8 por ciento.

Luego recuerda que la abstención de las tres últimas elecciones presidenciales (1958, 1964 y 1970) fluctuó entre el 13,2 y el 16,5 por ciento, y se pregunta si es "verosímil que en actos de tanta trascendencia, tan reñidos y que movilizaron de tal manera a la comunidad nacional, la abstención haya sido entre dos y tres veces superior" a la del plebiscito.

"Todos estos antecedentes", señalan los disidentes, "constituyen presunciones fundadas, graves, serias y concordantes, en orden a que las cifras proporcionadas al país respecto del plebiscito han sido considerablemente abultadas".

Agregan que ello "resulta perfectamente posible si se tiene presente la forma cómo se constituyeron y funcionaron las meses receptoras y cómo se practicaron los escrutinios, y el hecho de que el gobierno mandara imprimir 11 millones de votos para una población electoral estimada por él mismo en menos de siete millones de personas".

Ultimo momento

Tropas iraquíes ingresaron a ciudad de Khorramshahr

El autor de esta información, un fotógrafo de The Associated Press con sede en Líbano, permaneció hoy cuatro horas dentro del puerto petrolero de Khorramshahr y envió el siguiente despacho:

Por ZUHAIR SAADE

KHORRAMSHAHR, IRAN, 4 (AP) - Tropas iraquesas se desplegaron hoy por la calles de esta ciudad en un clima de verdadero júbilo y sin prestar mayor atención al fuego de la artillería iraní o al continuo accionar de francotiradores.

Las tropas, acompañadas por puñados de residentes de origen árabe, contaban con apoyo de centenares de tanques, mientras la artillería iraquesa mantenía un constante martilleo sobre las posiciones iraníes.

Un oficial iraqués afirmó que las tropas habían entrado en Khorramshahr tres días atrás. Casi toda la población había sido evacuada, pero algunos iraníes de origen árabe permanecieron para plegarse a la ofensiva iraquesa, agregó.

Muchos iraníes de habla árabe armados podían ser vistos en las calles. Su número no pudo ser determinado, pero varios de ellos expresaron su alegría de tener una oportunidad de luchar contra el régimen revolucionario islámico del ayatollah Ruhollah Khomeini.

"No lo necesitamos", dijo uno de ellos, agregando que casi todos los civiles fueron obligados a dejar la ciudad cuando entraron los iraqueses, el jueves.

Este corresponsal junto con un cronista árabe cruzó en automóvil un puente sobre el río Krun y entró en la ciudad. Una larga columna de tanques iraqueses se extendía desde los suburbios hasta el puerto.

Mientras nuestro automóvil avanzaba por la calle principal, dos soldados iraqueses nos hicieron señas de que nos detuviéramos ya que dos tanques iraníes avanzaban en nuestra dirección.

Abandonamos el automóvil y corrimos en busca de cobertura cuando uno ,de los tanques fue alcanzado por fuego iraqués y se incendió. El segundo tanque se volvió y dos tripulantes que saltaron del vehículo incendiado fueron recogidos por un jeep. Los restantes presumiblemente murieron en el interior del tanque envuelto por las llamas.

A pesar de la tenaz oposición que se observa en la parte oriental de la ciudad, los iraqueses parecen tener firme control del área portuaria y resultó imposible estimar la magnitud de la resistencia en el centro de Khorramshahr.

Un oficial iraqués afirmó que sólo restan focos de francotiradores que son neutralizados por la artillería a medida que son localizados.

El gobierno aprobó adjudicación de fábrica de cemento de Tarija

TARIJA, 4 (PRESENCIA).- El Gral. Natalio Morales Mosquera, Jefe de Estado Mayor de la Fuerza Aérea Boliviana, llegó hoy aquí en representación del poder ejecutivo. En una ceremonia especial, hizo entrega a las autoridades departamentales del Decreto Supremo Nº. 17635 del 1ro. del presente mes, que aprueba la adjudicación hecha por la Corporación Regional de Tarija para la instalación de la fábrica de cemento en la localidad de El Puente, Provincia Méndez de este Departamento.

La norma jurídica, que lleva la firma del Presidente de la República y del gabinete ministerial, aparte de dar vigencia a la adjudicación hecha por CODETAR el 27 de mayo pasado, dispone que el Banco Central de Bolivia otorgue los avales necesarios para el financiamiento del proyecto.

De esta manera, se ha cristalizado uno de los mayores anhelos regionales puesto que aquí se tiene el convencimiento que esta planta industrial será decisiva para el desarrollo económico del Departamento. La adjudicación hecha por CODETAR dará lugar a que la empresa franco-americana GATX -FULLER asociada con la firma ALSTOM, instale una fábrica de cemento con una capacidad de 50.000 toneladas anuales, que cubrirá la demanda departamental.

El Gral. Morales calificó a este proyecto de "poderoso impulso para el progreso del departamento de Tarija". Dijo que el gobierno del Gral. Luis García y de la Junta de Comandantes había dispuesto dar a este Departamento el apoyo que en justicia necesita, anunciando que entre otras realizaciones figuran el proyecto múltiple de San Jacinto y el Hospital San Juan de Dios de Tarija. Los documentos relacionados con la fábrica de cemento fueron entregados al Prefecto del Departamento, Cnl. Carlos Crespo Pacheco, después de que el Alcalde Municipal, Roberto Magarzo, declaró Huésped Ilustre de la ciudad al Jefe de Estado Mayor de la FAB.

Existe gran satisfacción en las instituciones regionales por la promulgación del Decreto mencionado, puesto que las organizaciones cívicas regionales lucharon durante mucho tiempo por la concreción de este anhelo regional.

Complejo Metalúrgico de Vinto trabaja normalmente

ORURO, 4 (PRESENCIA).- Las labores, en las tres fundiciones del Complejo Metalúrgico Vinto, se desarrollan normalmente, dentro de las previsiones adoptadas. El gerente general de la Empresa Nacional de Fundiciones, mayor Eduardo Quiroga, en su reciente visita al complejo, expresó a la prensa local: "Los trabajos de producción se cumplen de acuerdo a lo previsto, principalmente en cuanto se refiere a la puesta en marcha de la fundición de estaño de baja ley".

En cuanto al incendio ocurrido a principios de semana, en las instalaciones de la fundición de estaño de alta ley, los ejecutivos de ENAF, reiteraron que se debió a un rebalse de petróleo y que los daños materiales y personales no fueron de importancia, debido a la oportuna como eficaz acción del personal de la sección seguridad industrial.

El gerente general, en relación al capital de operaciones para el funcionamiento de la planta de baja ley, dijo que ENAF está cubriendo regularmente, luego de algunas dificultades iniciales.

También explicó que, en la gestión 1978, la Empresa Nacional de Fundiciones, tuvo una utilidad de ocho millones ciento dos mil pesos bolivianos y no 54.316.000 como señalan publicaciones de La Paz. Agregó que las cifras son debidamente procesadas y que no existen fallas en las cantidades proporcionadas a la prensa.

El mayor Quiroga realiza visitas periódicas al Complejo Metalúrgico Vinto, con propósito de sostener conversaciones con ejecutivos, técnicos y trabajadores de las fundiciones. a la vez compenetrarse del funcionamiento de las plantas de estaño y antimonio, especialmente de la fundición de minerales de baja ley.

Asesores municipales asistirán a un seminario en Cochabamba

COCHABAMBA, 4 (PRESENCIA).- El lunes se iniciará en esta ciudad un seminario de asesores de las municipalidades del país. Este acto, auspiciado por la comunal local, contará con la intervención de representaciones de los nueve departamentos.

La asistencia de asesores en finanzas, auditoría, vehículos, jurídico, catastro está asegurada y se dijo que la Ley Orgánica de Municipalidades merecerá una revisión para declararla a las circunstancias que vive el país.

OBRAS EN CONSTRUCCION

Los vecinos de la zona del cerro de San Pedro contarán con un tanque de agua que construirá la Alcaldía Municipal. Este tanque de almacenamiento permitirá que más de mil plantas sean regadas, convirtiendo la zona en un extenso jardín.

Al dar este paso de diálogo entre autoridades y vecinos de las diferentes zonas, se consolidera que se podrán concretar obras positivas para la comunidad.

CENSURAS

La dependencia que más censuras concentró en los últimos días fue la división parques y jardines, porque se hizo una tala de árboles en una zona que, precisamente, estaba conservando algunas especies. Luego, en el día del árbol, según los medios de comunicación, no se hizo nada por la forestación de Cochabamba, que día que pasa carece de sombra.

Los parques y jardines se convirtieron en canchas de fútbol, porque las autoridades municipales no dieron importancia a la creación de jardines, a la remodelación de avenidas que tienen bandejas centrales. Esta situación motivó enérgicas protestas, los vecinos de la avenida Blanco Galindo han solicitado al Alcalde que ordene a parques y jardines inicie, de una vez, la plantación de árboles en la bandeja central, que une esta población y Quillacollo.

OBRAS INCONCLUSAS

Los vecinos de la zona del parque zoológico hicieron conocer su preocupación porque se paralizaron las obras que se venían efectuando en márgenes del río Rocha.

Hace un tiempo, se habían trabajado cordones de acera, se efectuaron movimientos de tierra y al final, todo se dejó como estaba. Esa zona se teme que con el tiempo se convierta nuevamente en un basural.

TOME AMANCAY HEPATICO

ADQUIERA EN FARMACIAS

COMPRAMOS

Todas las joyas que tenga en el estado que se encuentre en oro y plata pago contado. Edif. Oruro Of. 3 planta baja, calle Oruro, entre Mcal. Sta. Cruz y Murillo. Hrs. de Oficina.

CONDECORACIONES.- La Directora del Instituto de Investigaciones Antropológicas de la Universidad Mayor de San Simón, Geraldine de Caballero, agradecía las condecoraciones impuestas por la Prefectura y la Alcaldía a este centro científico que festejó sus Bodas de Plata.

Religiosa franciscana celebró sus Bodas de Plata en Tarija

TARIJA, 4 (PRESENCIA).- La hermana María Clara Sassi Ciarlante, clarisa franciscana misionera del Santísimo Sacramento que ejerce la Dirección de la Escuela de la Tercera Orden Franciscana de Tarija, ha celebrado las Bodas de Plata de su profesión religiosa.

La hermana María Clara nació en Italia en 1935, ingresó al Noviciado el 3 de octubre de 1953 e hizo la profesión religiosa en Roma el 4 de octubre de 1955. Luego hizo estudios de Pedagogía en Buenos Aires y llegó a Bolivia en febrero de 1966, trabajando como catequista y como preceptora en Cuevo, Yacuiba y finalmente en Tarija, donde desarrolla una activa labor al servicio de la niñez, habiendo ganado el aprecio y la gratitud de esta colectividad.

La Congregación de hermanas Clarisas Franciscanas Misioneras fue sede en el año 1898 por la Madre Serafina Farolí de Jesús, quien, imitando el espíritu misionero de San Francisco de Asís, fundo una congregación evangelizadora y educadora, levantando colegios y obras sociales, especialmente en lugares pobres y alejados.

Las hermanas clarisas franciscanas llegaron a Bolivia en junio de 1925 y se establecieron en el Vicariato Apostólico de Cuevo, donde fundaron un colegio con el nombre de "San Clara".

Actualmente, dicha congregación tiene colegios en Cuevo, Villa Montes, Yacuiba y Tarija y un hospital en Camiri. Esta Orden cuenta con un buen número de religiosas bolivianas, de los diferentes puntos de nuestro país, quienes han dedicado su apostolado a la atención de los colegios, catequesis, servicio de los barrios y del campo y a la enseñanza de la Religión en los establecimiento educacionales.

CORDEOR e INER llevarán a cab plan de electrificación rural

ORURO, 4 (PRESENCIA).- La Corporación de Desarrollo de Oruro y el Instituto Nacional de Electrificación Rural (INER), llevan adelante un programa de electrificación que beneficiará a varias poblaciones del departamento, especialmente fronterizas.

A mediados de la semana, la Corporación de Desarrollo de Oruro desembolsó en favor de INER, la suma de pesos bolivianos 533.535.75, como aporte local para la instalación de servicio eléctrico, en las localidades fronterizas de Belén de Andamarca, Carangas, Escara, Yunguyo y Cruz de Huayllas.

El monto señalado, que constituye el 25 por ciento de la inversión total, fue entregado con cheque fiscal, por el interventor de CORDEOR Tcnl. César Cardona Eguez. al director ejecutivo del INER, ingeniero Ricardo Maldonado Valdez, quien visitó las dependencias de CORDEOR, con objeto de intercambiar opiniones y delinear una acción futura en la dotación de energía eléctrica a comunidades rurales del departamento.

La ejecución del proyecto de dotación de servicio eléctrico a esas cinco comunidades rurales fronterizas, estará a cargo del INER. El proyecto sufrió demoras, durante la administración del ex-contralor general, Manuel Morales Dávila, "cuya gestión se caracterizó por interferir todos los propósitos de desarrollo en Oruro.

El interventor de CORDEOR recalcó la importancia de la obra, en beneficio de las comunidades alejadas. Por su parte, el ingeniero Maldonado, afirmó que la instalación de los cinco sistemas, comenzará inmediatamente.

OTRAS INSTALACIONES.

Por otra parte, con asistencia de personeros de la Cooperativa de Electrificación "Eucaliptos" Ltda. se analiza el esquema administrativo del sistema instalado en la capital de la falamante provincia "Tomás Barrón" y otras cinco comunidades rurales aledañas.

El esquema propuesto por el Instituto Nacional de Electrificación Rural será i en la Corporación de D de Oruro, para emitir u el pa final sobre el INER. Mientras tanto, de la instalación de se acuerdo a convenio su CORDEOR.

Alcalde de Potosí hiz conocer plan de traba

POTOSI, 4 (PRESENCIA).- Un ambicioso plan de acción hizo conocer el Alcalde Municipal de esta ciudad, Dr. Waldo Tapia Zárate, en un desayuno-trabajo que sostuvo en días pasados con los representantes de los medios informativos.

El Jefe de la Comuna, que se mostró optimista y con fe en Potosí, dio cuenta de tareas a corto, mediano y largo plazo, sosteniendo que "pese a las dificultades económicas, llevará adelante un programa meditado, para lograr el progreso de la Villa Imperial".

El mencionado plan contempla la modernización de plazas, calles, el mejoramiento de la iluminación de centros coloniales, la construcción de playas de estacionamiento, la refacción del cementerio general y una serie de obras menores.

Sin especificar el monto de una inversión definida, el Dr. Tapia Zárate expresó que, sin gravar nada al presupuesto municipal su esposa se encargará de recaudar fondos para la iluminación del Museo y Templo de Santa Teresa, uno de los más importantes y cotizados de Potosí.

Hizo referencia la edilicia a la construc tenes en los lugares d la capital y subrayó i de cooperar en la fisonomía de la Férrea, donde debe una leyenda "bienvenido Monumento de Ano

Al dar a quietudes, el Alcalde hizo un llamado a para que cooperen iniciativas y de su de mejor cruzada de Potosí.

Sostuvo que "el cultural es la ba turismo y, por lo tan daría debe formar para promover la c restauración y mejo las joyas arquitectó ciudad".

Informó Tapia Z es necesario, rec cooperación financ terior y exterior base a los ingre tualmente tiene la dad.

Al desayuno-t tieron directores d representantes de escrita y personas medios de comunic

PROFESIONALES

Laboratorios

LABORATORIOS DE ANALISIS CLINICOS "ROUX"
Dr. Rubén Tejada Andrade

Análisis de: Sangre en general, bioquimica, orinas, heces. L.C.R. jugos gástricos y duodenal, pruebas de embarazo parasitológicos y bacteriológicos.
Dirección Edif. MARISCAL DE ZEPITA Av. Mariscal Santa Cruz Nº. 861 esq. Pasaje peatonal Bloque "A" 2do. piso Of. 201.
Entre plazas San Francisco y Pérez Velasco) Telfs: Lab. 324528 Dom. 321122 Cas. 2665.

médicos

Dr. HUGO DEL CASTILLO MORALES
Médico-Cirujano Otorrinolaringólogo

Atiende enfermedades de oidos, nariz y garganta. Consultas de 2 - 5 (14 a 17). Consultorio Mercado 1335. Telefono 322195 y 784992.

MEDICO DE QUEMADOS
Dr. SIMON PALACIOS

Tratamiento del gran quemado, cirugía plástica y cosmética, cara, mamas, abdomen, corrección de cicatrices, malformaciones.
Tumusla esquina Isaac Tamayo 616 Teléfono 378635 - 372383.

Dr. RAUL DURAN TORRICO
MEDICINA INTERNA

Enfermedades: RENALES CARDIOVASCULARES PULMONARES GASTROINTESTINALES HEPATICAS REUMATICAS. Consultorio: Edificio COLON Oficina 804 Telfs: 353641 - 379496 Domicilio 354439. Reservar Hora.

Dr. RAFAEL ORIHUELA NICOLAU
CIRUJANO UROLOGO

Especialización Hospital Saint Joseph y Clinica Médico Quirúrgica de la Porte de Champerret PARIS. Afecciones de próstata, riñones, vejiga, genitales, enfermedades venéreas, etc., Av. Arce Edificio Montevideo 2º. piso Hrs. 18.15 a 20.

Dr. ALFREDO RAMIREZ TORRICO
Cirujano - Urólogo

Especialización Universidad de Chile. Cirugia, enfermedades de riñones, vejiga, próstata, genitales, infertilidad, venéreas, etc. Avenida Camacho 1377. Teléfonos 357219 - 364817. Consultas horas 14 - 19 , sábados 10 - 12

OCULISTA EN ORURO
Dr. EDWIN OLMOS ZAPATA
Médico Cirujano
Oftalmólogo

Cirugia de cataratas e implantación de lentes intraoculares. Consultorio y domicilio: La Plata 1688 entre Sucre y Bolivar. Cajón Postal 900.

Dr. GUILLERMO PERES RIVERO
Cirujano General-Vascular
ALEMANIA - EUROPA

Ex de Residentes (Oberarzt), Bocios, Estómago, Intestinos, Apéndice. Vesicula, Vias Billares, Páncreas, Tumores, Várices, Cirugia arterial. Consultorio Edif. Alborada Piso 12. Tel. 329125 De 14.30 Hrs. a 18.00 hrs. Buscamóvil 810136. Domicilio 795309.

MAN SPRICHT DEUTSCH

CONSULTORIOS
PEDIATRIA DR. PEDRO YAKSIC FERAUDY
17-20
Teléfono Dom. 371570
GINECOLOGIA OBSTETRICIA Dr. HORACIO TORO OCAMPO
18 - 21
Teléfono Dom. 310874
Edificio LIBERTAD Of. 709.
Telefono 363832

Dr. FRANZ ROJAS TORREJON
Cirugía General-Vascular
Especializado en Alemania

Tumores - Mama - Estómago - Apéndice - Hígado - Vesicula - Cirugia Arterial. Várices - Tromboflebitis.
Consultas Edif. Colón 3er piso Horario 16.30 a 19.00
Telf: 354449.

MAN SPRICHT DEUTSCH

GLADYS BARJA BERRIOS
Fonoaudióloga

PROBLEMAS DE LENGUAJE: Tratamiento adultos, niños: Afasia, tartamudez, fisura labio palatina. Dificultades de aprendizaje.
Potosi 876 2º. piso. Of. 3 Tels. 782519-340113 Hrs. 15.30 — 18.30.

"POLICONSULTORIO ALAMEDA"
EDIFICIO ALAMEDA (PRADO) PLANTA BAJA
OFICINA 11 TELEFONO 366657

Dr. JAVIER PABON ALIAGA
GASTROENTEROLOGO
TOKIO JAPON

Enfermedades del ESTOMAGO, INTESTINO HIGADO, VESICULA, PANCREAS. Gastritis, Ulcera Gastroduoderal, Diarrea, Estreñimiento, Parásitos.
ENDOSCOPIA DIGESTIVA
Consultorio 366657 Domicilio 340603 Atención 17 - 20.

Dr. FREDDY OROPEZA PEREYRA
INTERNISTA GINECOOBSTETRA

Trastornos del Embarazo - PARTO SIN DOLOR. Amenazas de Aborto Infertilidad - Esterilidad - Frigidez - Impotencia - Alcoholismo - Teléfonos Consultorio 366657. Emergencias 810136 - 810138 RESERVA HORA.

Dr. ADOLFO VALENCIA ZAPATA
NEUMOLOGO

Especialización MEXICO
ENFERMEDADES BRONCOPULMONARES
INSUFICIENCIA RESPIRATORIA.
Teléfonos Consultorio 366657 Domicilio 355827.

NUEVO HORARIO
DR. JORGE RIOS ARAMAYO
PEDIATRA NEONATOLOGO
RECIEN NACIDOS NIÑOS

RECIEN NACIDOS NIÑOS ADOLESCENTES
Especialización: CORDOBA ARGENTINA POST-GRADO DOCENTE ASISTENCIAL.
Consultas: Lunes-sábado 11-12 LUNES-VIERNES 14-20
Consultorio 366657 Domicilio 355206 URGENCIAS BUSCAMOVIL 810136-38

Dr. GERARDO ANTEZANA ALVESTEGUI
CARDIOLOGO

Especialización: MEXICO, FRANCIA
PROFESOR CARDIOLOGIA U.M.S.A.
ELECTROCARDIOGRAMA
Teléfonos: Consultorio 366657 - Domicilio 784128.

Dr. FELIX DELGADO MERCADO
INTERNISTA GASTROENTEROLOGIA
ENDOSCOPIA DIGESTIVA

Especialización: BUENOS AIRES, ARGENTINA
Enfermedades - Aparato Digestivo - Esófago - Estómago - Intestinos - Hígado - Vesicula - Páncreas - Nutrición - Gastroduodenoscopia - Colonoscopia.
Consultas 17 - 20 horas Teléfonos: Consultorio 366657 - Domicilio 312371.

Dr. RUBEN ILLANES PATZI
TRAUMATOLOGIA
REHABILITACION

Fracturas-Luxaciones-Reumatismos-Deformidades osteoesqueléticas-Enfermedades: Articulares, musculares, paraliticas niños, adultos.
TESTDIAGNOSTICO - FISIOTERAPIA
Lunes a viernes Horas 16 - 19 Emergencias 366657.

Dr. ALEXIS PRIETO MURILLO
UROLOGO

INSTITUTO DE UROLOGIA DE BARCELONA
Riñones - Vejiga - Próstata - Genitales - Infertilidad. Enfermedades de Transmisión Sexual.
Consulta de 2 a 5 Telefono Domicilio 342783.

Dr. EDGAR LEDEZMA GALVEZ
CIRUJANO GENERAL

Especialización completa Hospital "José Joaquin Aguirre" Universidad de CHILE (SANTIAGO).
Tratamiento Médico Quirúrgico: Hernia Hiatal - Reflujo Gastroesofágico - Cáncer Esófago, Estómago - Colón Ulcera Gastroduodenal - Hígado - Vesicula Biliar - Páncreas - Intestino - Cirugia Bocio - Mama - Várices - Hernias.
Atención 17 - 20 horas teléfono Consultorio 366657 Domicilio 358383.
POLICONSULTORIO ALAMEDA
EDIFICIO ALAMEDA (PRADO)

DR. GUILLERMO ROSSELL VIGNEAUX
GINECOLOGO-OBSTETRA
U.M.S.A. (La Paz) I.M.S.S. (México)

Prenatal, partos, cesáreas, tumores, enfermedades y urgencias ginecológicas.
CONSULTORIO: Plaza del Estudiante Pje. Bernardo Trigo 441 Tel. 322073 Hrs. 17.00 a 19.00
DOMICILIO: Tel. 378420.

Dr. ERICO GUTIERREZ V.
Médico - Cirujano

Estudios UMSA Montevideo Uruguay . Atiende Medicina Ginecológica, control del recién nacido, diagnostico tempranero de embarazo, venéreas del hombre y la mujer.
Consultorio Illampu Nº. 632.
Tardes Hs. 4 a 7.

Dr. ALBERTO GUMIEL
Médico

Especialización EE.UU., Venéreas, Riñones, Vejiga, Próstata. Trastornos genitales - Consultorio: Edificio "Libertad" 1er. Piso. oficina 108 Jenaro Sanjinés 423, Teléfonos 340263 - 326921 Hrs. 17.00 - 19.00

Dr. RAUL DURAN DE CASTRO
Pediatra Neonatólogo

Hospital Calvo Mackenna - Chile 10 -12; 17.30 - 20. Emergencias Telef. 371902. Atención recién nacidos, lactantes, escolares, adolescentes.
Consultorio: Edificio Mariscal de Zepita Bloque A. 1er. piso. Telef. 369771.

Dr. RENE COLOMA RECTOR
Médico Cirujano General

Estudios de especialización en Ingiaterra. Cirugia de abdómen : vesicula, ulceras, apéndice, hernias várices y otros. Consultorio Edif. Alborada Juan de la Riva esq. Loayza 12º piso Of. 1203 horas 18 a 20. Teléfono Consultorio 329125 Teléfono domicilio 374893.

CIRUGIA PLASTICA ESTETICA
Dr. YECID ANDRADE

Especialización España, Catedrático UMSA, Encargado del servicio CIRUGIA PLASTICA. Hospital Obrero. Atiende: QUEMADOS, estética reparadora. CONSULTORIO: Av. Arce 2316 - Teléfonos 354614 - 369610. HORARIO: 16 adelante.

CIRUJANO PLASTICO
DR. HECTOR RIVERA RODAS

Especialización hospital Francés, Instituto Argentino de Diagnóstico y Tratamiento Hospital Dalinde (México)
CIRUGIA ESTETICA, REPARADORA, QUEMADOS, CIRUGIA DE MANO.
Edificio Petrolero (El Prado) SEGUNDO PISO. Tel. 353331-350461 hrs. 14.30 Reservar hora.

ORTOPEDIA TRAUMATOLOGIA
Dr. MARIO TERAN DAVILA

HOSPITAL ITALIANO - UNIVERSIDAD BUENOS AIRES - ARGENTINA.
Fracturas, deformaciones, congénitas, columna vertebral - cadera. Consultorio: Edificio Libertad 8º piso 809. Potosi, Jenaro Sanjinés Horas 17 a 20. Teléfono 370450. Emergencias Buscamóvil 810136.

DR. GUILLERMO SUAREZ TEJADA
CIRUJANO UROLOGO

Cirugia y enfermedades de riñones, vejiga, prostata genitales, venereas, etc. transtornos urogenitales, de la infancia. Consultorio: Mercado 996 esq. Yanacocha. 1er. piso Horas 18 a 20 p.m. Tel. consultorio 363968 , Dom. 784520.

Dra. RUTH MALDONADO BALLON
Médica - Cirujana
GINECOLOGIA - OBSTETRICIA

Flujos vaginales anormales Hemorragias. TUMORES MAMARIOS. ESTERILIDAD CONYUGAL
Planificación familiar. Menopausia.
EXAMEN PREMATRIMONIAL. PRENATAL PARTO.
Orientación sexual de la pareja.
CONSULTORIO: PLAZA VENEZUELA, EDIFICIO Herrmann, piso 17, Tardes: 13,30 a 19,30. TELEFONO 350040. RESERVAR HORA.

Dr. ENRIQUE BERRIOS
Cirujano general gastroenterólogo

Facharzt für Chirurgie
Especialización completa - Alemania Federal.
Bocios, hernias, várices, esófago, estómago, intestinos, apendices, vesicula, páncreas, cicatrices, mama, abdomen.
Edificio Santa Isabel , Bloque B, 103. Consultorio: 365663. Hrs. 14 - 18. Domicilio: 326401.

Dr. JUAN MARCO R.
Médico Cirujano
CIRUGIA ESTETICA Y REPARADORA

Nariz, Orejas, Párpados, Arrugas, Labios, Cicatrices, Senos, Abdómen, Viruela, Quemados y secuelas CIRUGIA GENERAL: Várices, Apéndice, Estómago, Vesicula, Intestinos, Hernias, Bocio, Tumores, Cirugia Ginecológica.
Consultorio: Yanacocha 300. (Nuevo Edificio Asbún). 1er. Piso - Oficina 101 - Telef. 322303 Dom. 329845. Consulta 4 - 7 p.m.

NEUROCIRUJANO ESPECIALISTA
DR. GILBERTO ROJAS F.

Clinica y Cirugia del Sistema Nervioso (Cerebro, Cerebelo, Médula Espinal, nervios periféricos).
Tumores, Parálisis, Temblores, Epilepsia. Traumatismos de Craneo y de Columna, Hemorragias, Trombosis, Embolias, Hernias de disco, Dolor, Espina Bifida, Hidrocefalia.
U.M.S.A., WESTERN GENERAL HOSPITAL, THE ROYAL INFIRMARY, Department of Surgical Neurology-EDINBURGH UNIVERSITY, Escocia-GRAN BRETAÑA.
Av. Arce 2316 Teléfono 354614 Hrs. 18 a 21. Domicilio 326913.

DR. RAUL GAMARRA OCAMP
Cirujano General
Cirujano Cancerólogo

Estudios UMSA-Especialización "INST MAINETTI" "ESCUELA DE ONCOLOG BUENOS AIRES".
CIRUGIA GENERAL: Hernias - Várices - A Estómago - Intestinos - Vesicula.
DETECCION Y TRATAMIENTO TUMORES y Malignos de : Boca -Tiroides-Mamas-A Digestivo, Urinario, Ginecológico.
CONSULTORIO Y DOMICILIO: Guerrillero Esq. San Salvador (Miraflores) Lunes a vierne hrs. Telfs. 365720-325971

psicólogo

CONSULTORIOS PSICOLOGICOS
Lic. GUIDO AGUILAR S.
Lic. RAUL BÖHRT P.
Lic. JOSE E. CANDIA
Lic. BLANCA G. DE LEBL

ORIENTACION - DIAGNOSTICO
TRATAMIENTO SIN DROGAS
Atención todo el día. Reservar hora Telef. 32 20 de Octubre 2463. (Plaza Avaroa).

INSTITUTO DE PSICOLOGIA CL
LIC. RENE CALDERON JEM
PSICOLOGO CLINICO

Profesor U.M.S.A. U.C.B. Entrenamiento Cyborg Corp. U.S.A. PSICODIAGNOSTICO RITAJES, ORIENTACION PSICOTERAP RAPIA DEL COMPORTAMIENTO, BIOFEL PSICOLOGIA, niños, jóvenes, adultos. Conducta, Ansiedad, depresión, psicosexual teraciones, sueño, lenguaje, aprendizaje, ad escolaridad, familia, pareja. Reservar hora: 3 Busch. 1233 (Monumento Busch).

abogado

Dr. ADALID HERVAS CASTR
Abogado Penalista

Consultas y Defensas Juridicas. Cualquier Judicial. Servicio Corresponsales Oficina La Paz Plaza Murillo 551, Tel. 340943. Cas Discado Directo - Tel. 324878.

ABOGADO
JOSE VALDIVIESO MARISC
Calle Figueroa Nº. 610 - 3er.
"B" Teléfono 369820

Constitución de Sociedades Comercial mación de Cooperativas. Trámites del Ma Asesoria Jurídica en general. Asuntos varios.

Dr. CAMER SILVA PAZ
ABOGADO
Post Grado España

Juicios en general; constitución de so asesoria de empresas. Ed. Mcal. de Zepita: bl Of. 208; Tel. 351615 Cas. 7986.

Dr. LUIS OSINAGA VELASCO
Abogado en Santa Cruz de la Sier

BUFETE: Calle Ayacucho Esquina Vela difício Santa Cruz of. 103. primer piso. Casil Teléfonos 35109 - 30146.

ABOGADO
Dr. LIGNELDO MENACHO VIE
ASESORIA JURIDICA
Y PRACTICA GENERAL
ENGLISH SPOKEN

Estudios post grado Universidad de Nuev Ex-Vocal de Corte Superior de Justicia. Cas Teléfono 22587 Santa Cruz de la Sierra.

Dr. ABEL AYOROA ARGANDON
ABOGADO

Ha reabierto su Estudio Jurídico donde a especialmente asuntos LABORALES, MINEROS Y ADMINISTRATIVOS. Recursos Corte Suprema de Sucre.
Oficina Nº. 1. - Inganvi 730.- Teléfono 375211

CONTADORES

"ESCOGE"
ESTUDIO DE CONTABILIDAD
Figueroa 773 Of. 31. Telf: 36838

Faccionamos Balances en General trámites y presentación de formularios 135 - R Renta.

PRESENCIA

Director: Huáscar Cajías K.
Co-Director Gerente: Armando Mariaca V.
Jefe de Redacción: Mario Maldonado V.

Las Naciones Unidas y la paz en el mundo

La persistencia de guerras en nuestro propio tiempo muestra que todavía la humanidad no ha sido capaz de superar la etapa de la barbarie y de la violencia. No ha sido capaz ni siquiera de reconocer lugar preponderante al instinto de supervivencia.

Nos referimos, desde luego, a la actitud básica; a la que lleva a que las personas se maten masivamente aunque sea con el uso de simples palos y piedras. Esa es la actitud que no ha cambiado. El progreso sólo se advierte en la técnica empleada para matar; si antes un hombre difícilmente podía eliminar a dos o tres adversarios, ahora, un avión puede llevar una bomba nuclear suficiente para aniquilar a millones de personas y a urbes enteras. Ahora, la tendencia a matar cuenta con medios científicos; vivimos en una época de barbarie sumamente refinada.

A lo largo de los siglos, ha habido muchas tentativas que pretendían eliminar la guerra, por considerarla lo que es: un síntoma de irracionalidad, y reemplazarla por la paz, un bien alabado por los más viejos profetas de todas las religiones. Pero se ha conseguido poco, pese a toda la buena voluntad que han puesto muchos hombres.

Las Naciones Unidas han sido creadas con el objetivo, entre otros, de evitar que se repitan matanzas anteriores. Tal objetivo todavía está lejos de ser alcanzado, como lo prueba, por ejemplo, la sangrienta guerra que libran desde hace dos semanas, Irán e Irak, aunque éste es sólo el caso más visible, pues existen otros más disimulados, pero quizá no menos sangrientos, ni menos destructivos.

Todavía seguimos en el camino del absurdo. Por ejemplo, en lo que toca a la carrera armamentista. Recordemos un simple dato: la humanidad gasta diariamente casi mil quinientos millones de dólares para fabricar y comprar armas y mantener enormes ejércitos. Si esa cifra -la correspondiente a un solo año- se destinara a elevar el nivel de vida de los países pobres de este mundo, alrededor de las dos terceras partes de la población mundial, lograríamos, por lo menos, eliminar los males mayores, tales como el hambre, la desnutrición, el analfabetismo, las altas tasas de morbilidad y de mortalidad, la mala vivienda y hallaríamos remedio a algunas de las enfermedades que causan mayores sufrimientos y pérdidas a la humanidad. Pero mientras los fondos escasean para emplearlos en la tarea de mejorar el nivel de vida, sobran para inventar y fabricar armas cada vez más mortíferas.

Lo más grave es que la ONU se ha mostrado impotente en varios casos. Ahora mismo, el llamado que ha hecho para que Irán e Irak lleguen a un avenimiento pacífico, ha sido desoído y la matanza prosigue. Es lo más probable que si Estados Unidos y la Unión Soviética dejarán de lado sus mutuas sospechas y actuarán de consuno y con firmeza, lograrían un pronto advenimiento de la paz en una zona en que también ellos se encuentran en peligro. Pero no lo hacen, como si prefirieran correr riesgos absurdos. Hay, inclusive, otras naciones que se prestan a echar leña al fuego sin considerar que, al fin, todos pueden resultar quemados si el incendio no es apagado sino extendido; parecen haberse olvidado de un viejo adagio que, con variantes, existe en todos los idiomas y que corresponde a la realidad: el que siembra vientos recoge tempestades.

Si la ONU sigue trabajando en vano, si sus llamados son dejados de lado, si los beligerantes prefieren seguir su propio camino, ingresaremos a una etapa muy peligrosa: todo el que se crea en condiciones de imponerse a otro por la fuerza, lo intentará, ya que creerá que no habrá freno efectivo alguno contra sus apetitos. Y eso sucederá entre grandes potencias y entre países pequeños. De ahí la necesidad de que la acción pacificadora de la ONU sea universalmente apoyada hasta que tenga pleno éxito.

Importancia del seguro y su fiscalización

Por Edgar von Borries M.

Quiero referirme a la importancia del Seguro y creo necesario empezar por indicar, primeramente, la división del seguro en general:

1°.- El Seguro Social, o más propiamente seguridad social, por cuanto implica una verdadera política del Estado para proteger a los trabajadores y a sus familias. El Seguro Social es propiamente un seguro de personas. Demás está hablar de la importancia del Seguro Social cuando se piensa en los riesgos de enfermedad, la muerte, la viudedad y la orfandad de los hijos y la vejez, donde el Seguro Social ofrece las prestaciones en forma directa (atención médica y hospitalaria) o como rentas en dinero.

Todo el aparato de la Seguridad Social, en sus diferentes formas, está bajo la jurisdicción del Ministerio de Salud Pública y Seguridad Social y controlado por un órgano rector que es el Instituto Boliviano de Seguridad Social.

2°.- El Seguro Privado que protege a las personas, sus bienes y patrimonio, como sujetos de derecho privado, aun cuando el asegurado pueda ser una empresa pública o privada.

En el Seguro Privado, las personas pueden asegurarse contra accidentes, muerte, incapacidad, gastos médicos y otros. En este caso, el seguro sólo atenúa el impacto económico de tales riesgos, mediante el pago de una suma de dinero (capital asegurado); lo mismo ocurre con el Seguro de Vida donde, a la muerte del asegurado, su familia recibe la suma de dinero contratada, pero naturalmente no repara la pérdida moral que significa la muerte de un ser querido.

El seguro dotal y las rentas de retiro constituyen un seguro donde el propio asegurado goza de sus ahorros al recibir un capital determinado o una renta.

Además de lo indicado, el Seguro Privado puede proteger contra las pérdidas materiales que sufran los bienes del asegurado o su patrimonio.

En el seguro de bienes, se pueden citar a los de incendio y rayo, motines y huelgas, conmoción civil, daños por agua, deslizamientos de tierra, caída e impacto de objetos, etc., así como los seguros contra robos, explosión, los seguros de transporte de carga, los seguros aéreos y de automotores, los seguros de ingeniería o de ramos técnicos, etc.

Dentro de los seguros patrimoniales, podemos citar principalmente a los seguros de Responsabilidad Civil y los Seguros de pérdida de beneficios resultante de riesgos asegurados.

Actualmente, el campo de mayor crecimiento en el mundo de los seguros es de la responsabilidad civil o de responsabilidades simplemente, ya sea en forma general para fabricantes, hoteleros, profesionales y otros y los que derivan de una explotación específica, seguros de responsabilidad civil en aeronavegación, en transporte terrestre y marítimo, en automotores, etc.

Hoy aparecen nuevos riesgos, como los riesgos nucleares, los de contaminación del ambiente, los riesgos frente a nuevos productos químicos y farmacéuticos, los riesgos que plantean el terrorismo, la piratería aérea, el secuestro de personas, etc.

En todos estos campos, el seguro da soluciones al aspecto financiero de los daños o pérdidas, más no da una solución a los problemas mismos.

Es obvio que conforme se desarrolla e industrializa un país, la necesidad de seguros es mayor por cuanto la tecnología moderna introduce factores de peligro y la misma concentración industrial crea cúmulos de riesgo.

De nada serviría señalar la importancia del seguro si no hemos de referirnos a la importancia que tiene el órgano de fiscalización de los seguros privados.

(Pasa a la página 11)

Desarrollo integrado

Por Tomás Guillermo Elío

"El campesino medio es el que generalmente sufre, no sólo de pobreza sino frecuentemente de miseria; el engañoso cálculo del ingreso per cápita, adjudica a Bolivia algo más de 400 dólares de 1970 por año; la verdad es que el campesino normal probablemente no llegue a cien. En el campo se sufre mala nutrición, tanto en lo cuantitativo como en lo cualitativo, no se cuenta con las sifucientes calorías, ni se ingiere la cantidad adecuada de proteínas y algunas vitaminas, lo que disminuye la calidad del desarrollo humano y hasta el rendimiento en el trabajo físico y mental. Hay una enorme mortalidad, sobre todo infantil por lo que el promedio de vida es muy bajo; la morbilidad, -y la consiguiente mortalidad- es elevada en relación con enfermedades y carencia de medios para prevenir y combatir... tal sucede con las enfermedades contagiosas y gastrointestinales. Eso resulta de que el campesino tiene vivienda infrahumana... no cuenta con agua potable, con medios para eliminar las aguas servidas y desechos... En materia de educación los problemas son similares, baste recordar que el campo da los mayores índices de analfabetismo, especialmente en personas adultas y en mujeres, la deserción escolar es enorme, por lo que la mayoría de las personas apenas cumplen el ciclo básico y eso cuando consiguen coronarlo; es muy escasa la cantidad de personas que llegan a niveles superiores y aun entonces, se buscan soluciones más propias de las ciudades que del campo". (PLANIFICACION PARA EL CAMPO - PRESENCIA 17. Sep. 1980.

Este párrafo resume magistralmente la causa matriz del subdesarrollo de los recursos humanos de nuestro país; LA POBREZA. Del minero, que es principalmente de extracción campesino, hay como afirmar lo mismo que un líder sindical de Polonia dijo hace pocos días: "Los mineros venimos del campo empujados por la pobreza y en las minas encontramos trabajo más duro y no mucho mejor remunerado". Y pasa igual con los fabriles y los migrantes del campo, que forman los cinturones de miseria de las urbes. La pobreza es el denominador común de la inmensa mayoría nacional. No es un mal localizado en Bolivia, es propio de la mayoría de los países en desarrollo, incluyendo algunos pueblos detrás de la Cortina de Hierro. Quienes hayan seguido con interés los sucesos de Polonia deben saber que semejante es el problema de los países socialistas, inclusive de algunos como Checoslovaquia, que alcanzó en el pasado alta jerarquía democrática y de Alemania Oriental donde largas colas de personas venden a los 11.000 almacenes públicos, vidrios rotos, botellas, latas y papeles usados, zapatos viejos o legumbres podridas, que son recicladas. Son gente pobre que por una pitanza recurren al expediente de hurgar los basurales para sobrevivir. (INDUSTRIALIZACION DE BASURAS - Ramon J. Sender. PRESENCIA 14.IX.80).

Pero no quiero apartarme del tema. Es necesario subrayarlo para, ahora que se diseña una nueva estrategia del desarrollo, se tenga presente algo que debió merecer en las múltiples estrategias de desarrollo precedentes: la máxima prioridad que debe atribuirse al desarrollo de los recursos humanos como medio de erradicar la pobreza.

PRESENCIA con justa razón sugiere que "dada la creciente necesidad de alimentos que confronta el mundo entero, no será difícil, encontrar países extranjeros y organismos de crédito internacional dispuestos a financiar la ayuda económica y asistencia técnica necesarias para producirlos en escala industrial".

De ello se infiere cuanto venimos insistiendo: la prelación que debe asignarse al desarrollo agropecuario en cuyo marco es posible el desarrollo integrado de los recursos humanos y de los recursos naturales. Es verdad que, aunque muy lentamente, parecería que a nivel de decisión política, va tomando conciencia la nación de la gravedad de los problemas planteados y la urgencia de resolverlos.

En DIALOGO NORTE SUR y en COOPERACION INTERNACIONAL (PRESENCIA 14 y 21 Sep. 1980) esbocé algunos de los problemas que se debaten en la Conferencia de Cooperación Económica a nivel multilateral. Entre ellos figura la atención a las necesidades de los países más pobres, la creación de un Fondo Internacional para ese fin, la abolición del hambre.

Ahí está el camino. Hay que actualizar la acción, reanudar los contactos y, como recomienda el citado editorial, mostrar la realidad en su cruda desnudez. No es denigrante ser pobre ni majadería demandar la atención de la comunidad internacional, hacia la satisfacción de, por lo menos, las necesidades básicas de la mayoría nacional, sobre todo si como en nuestro caso tal pobreza fue engendrada dentro del proceso de explotación colonial. (Las primeras exportaciones de plata de Potosí comenzaron a mediados del siglo XVI y se extrajo tanto que condujo a la figura retórica que habría sido posible tender "un puente de plata entre Potosí y Europa". Cosa similar puede afirmarse del estaño, la goma, la quina, para no hablar de la fuga de cerebros y profesionales medios y braceros, con que enriquecemos a los países industrializados).

Pero volvamos al tema. El Diálogo Norte Sur es una nueva serie de negociaciones globales sobre cooperación económica internacional para el desarrollo. "La comunidad internacional debería lograr un acuerdo sobre medidas concretas y que se refuercen mutuamente, encaminadas a asegurar soluciones nuevas, amplias, globales en las esferas bosquejadas en el programa sobre la base de los principios que orientan el establecimiento del Nuevo Orden Económico Internacional" (Agenda de las Negociaciones Norte-Sur).

Todos convienen en la necesidad de negociaciones globales. Para ello, el Secretario de Estado norteamericano, Edmund Muskie, "instó a una desinteresada cooperación de todas las naciones, incluso del mundo comunista, para superar, la crisis energética". Si bien obsedidos por la crisis petrolera, los EE.UU. plantearon como base del diálogo:

- Ayudar a los países en desarrollo a producir petróleo y otras formas de energía para satisfacer sus propias necesidades y... para aumentar las disponibilidades mundiales.
- Asistencia en la producción alimenticia de manera de aliviar la situación de pobreza de muchas partes del mundo.
- Propugnar la eliminación de las barreras proteccionistas para lograr una mayor libertad de comercio.
- Hallar la forma de dar potencialidad productora a las enormes sumas que producen la venta de crudos de los miembros de la Organización de Países Exportadores de Petróleo.

La apelación de Muskie a la Unión Soviética y sus aliados, para que se unieran a las negociaciones globales, representa un esfuerzo por reducir las tensiones entre Este y Oeste. De su parte, la URSS y los países de su órbita se mantienen tradicionalmente al margen de los esfuerzos conjuntos por superar los problemas mundiales, basados en que la pobreza y las distorsiones económicas eran vestigios del colonialismo capitalista" (ONU. PRESENCIA 25 Agosto, 1980). El hecho es que la URSS parece atribuir poca importancia a las relaciones multilaterales no obstante haber contribuido a la aprobación de resoluciones adoptada por la ONU y los 00.II. En rigor de verdad, "no resisten a la tentación de tratar los problemas de cooperación internacional a nivel bilateral, en el que pueden ejercitar más eficazmente su hegemonía política".

A semejanza de la URSS, China, si bien apoya oralmente a los países del Tercer Mundo y acusa al "imperialismo social" de interferir las relaciones internacionales con su política "hegemónica", no participa en el Diálogo. Al respecto, el Informe Brandt, al que me referiré en próximos artículos, expresa: "Somos conscientes de que la seguridad colectiva y el desarrollo a largo plazo dependerán de la participación tanto de los países del Este de Europa como de China, cada uno de los que tienen su propia experiencia en desarrollo acelerado. Solamente la reducción de la desconfianza y de los temores entre Este y Oeste podrá establecer razonables y permanentes bases de cooperación entre Norte y Sur".

El informe de referencia exhorta a los países en desarrollo, que formulan llamados a la justicia internacional, a no descuidar esos valores en su propio seno. No deben tampoco, dice, perder las oportunidades a mano para una mayor cooperación entre ellos mismos. El Norte, de su parte, no debe perseguir políticas egoístas dilapidando los preciosos recursos del mundo; debe, asimismo, hallar nuevos patrones de crecimiento sensibles a las necesidades de los pueblos.

Para satisfacer las necesidades de los pueblos, es premioso crear más riqueza, distribuir la mejor, crear mayores fuentes de producción, frentes de empleo, incrementar los ingresos de los menos favorecidos y proteger el poder adquisitivo de los mismos. Asi se expandirá el mercado interno y se acelerará el desarrollo. Para ser eficaz tal política, deberá darse a la mayoría de la población la oportunidad de desarrollar sus facultades intelectivas y creativas. En suma, acelerar el desarrollo integrado de los recursos humanos y la movilización de los recursos naturales.

La UNESCO dirige su atención y esfuerzos al continente africano

Por Leyla Bartet

(Especial de IPS)

PARIS, SET).- Más de 400 expertos y consejeros de UNESCO trabajan en la actualidad en el continente africano, es decir, el 37 por ciento del personal en misión fuera de la sede se encuentra en esta región del mundo. Estas cifras hablan de la importancia que la organización de las Naciones Unidas para la Educación, la Ciencia y la Cultura acuerda a un continente que, hasta hace unas décadas, no tenía otras posibilidades que no fueran las ofrecidas por las potencias coloniales.

Es, sin duda, Africa la zona que mayores dificultades encuentra en la búsqueda de un camino adecuado y estable de crecimiento económico y de progreso social.

Estas dificultades se explican por el largo y dramático período colonial y las secuelas que éste ha dejado. Es en tal contexto que se explica la incorporación de un número cada vez mayor de Estados africanos a la UNESCO —50 con el reciente ingreso de Zimbabwe— y el apoyo decidido que la organización brinda a los movimientos de liberación reconocidos por la Organización por la Unidad Africana (OUA) y a los refugiados de los países aún colonizados.

Por otra parte, los proyectos de UNESCO para el continente se encuadran en la dinámica de la instauración de un nuevo orden económico internacional. Se trata de que las graves y recientes conclusiones del Banco Mundial que prevén un crecimiento económico igual a cero para Africa en el próximo decenio, resulten menos trágicas de lo previsto, y, en la medida de lo posible, sean modificadas o reducidas.

En el entendimiento que el desarrollo "es un proceso global que no debe ser observado como un exclusivo crecimiento económico, sino como un proceso integral, se incluye educación, cultura, ciencias y comunicación en un gran proyecto de desarrollo endógeno aplicable a los países del Tercer Mundo.

Así, en el campo de la educación, la UNESCO se propone convocar en 1982 una conferencia regional de Ministros de Educación y de Ministros encargados de la planificación Económica de los Estados Miembros de Africa. Se analizará de esta manera la interrelación, existente entre los problemas educativos y el desarrollo económico, cultural y social.

En la conferencia general de la organización, que se desarrolla en la actualidad en Belgrado, Yugoslavia, debe aprobarse un nuevo presupuesto general que prevé para Africa, entre otras cosas, el lanzamiento de un proyecto experimental sobre enseñanza técnica y profesional en zonas rurales y la instrumentación de campañas de alfabetización para la erradicación del analfabetismo.

"En el próximo trienio, la UNESCO se propone lanzar en Africa tres proyectos mayores en lo concerniente a las ciencias exactas y naturales", comentó hace poco un experto de la organización.

El primero pretende desarrollar el potencial de investigación y la capacidad técnica en el dominio de la biotecnología y de la microbiología aplicada. El segundo proyecto concierne a la geología y debe permitir una explotación más efectiva de los recursos minerales africanos. Finalmente, el tercero de estos proyectos se ocupa de la investigación y de la formación de especialistas en la mejora de los ecosistemas costeros, en particular en lo relativo a la erosión de las costas.

(Pasa a la página 11)

En Estados Unidos

Agricultores pueden aliviar crisis de energía con tecnología de bajo costo

(Especial de IPS)

NUEVA YORK, OCT. --Los agricultores pueden hacer frente con mayor efectividad a la crisis energética, empleando tecnologías de bajo costo que hagan uso eficiente de energía comprada o producida en sus propias haciendas, indica un estudio que acaba de difundirse.

Bajo el título de "El impacto de varias innovaciones en el campo del consumo de energía y de ingresos netos para los pequeños agricultores", el estudio constituye el informe final de tres años de investigaciones sobre un proyecto energético para pequeñas haciendas llevado a efecto en Nebraska.

El estudio comprendió la construcción de una variedad de artefactos incluyendo calentadores solares de agua, generadores de viento, secadores solares de granos, equipo de metano, y numerosos sistemas de control de temperatura para edificios.

Empleando estos artefactos, los agricultores ahorran cientos de dólares y el equipo, que requiere poca inversión inicial de capital, puede pagarse por sí solo en un período de cinco a diez años.

El programa se concentró estrictamente en pequeña propiedad -de alrededor de 350 acres (160 hectáreas), en algunos casos por debajo del nivel de indigencia en los EE.UU.

El proyecto utilizó materiales de bajo costo, disponibles en la localidad y métodos de construcción que no requieren una gran pericia.

En muchos casos, el proyecto que contó con el apoyo de una subvención de la administración de servicios a la comunidad de los EE.UU., abarcó a agricultores que previamente habían sido afectados por la competencia de haciendas vecinas, controladas por grandes consorcios capacitados para utilizar mayores cantidades de tecnologías que requieren gran consumo de energía, lo que a su vez demanda fuertes inversiones de capital.

Estos agricultores se hallan en una situación similar a la de muchos agricultores del mundo en desarrollo, que tiene que competir con haciendas manejadas por compañías transnacionales.

El secador solar de granos demostró tener gran éxito. Estos secadores fueron construidos como alternativa a los secadores de gas propano, actualmente empleados por muchos agricultores en los EE.UU. y otras partes. Aunque estos secadores no actúan con la misma rapidez que los de gas propano, los agricultores dijeron que el proceso más lento producía un grano de mejor calidad, que imponía un precio más alto en el mercado.

El secador solar consiste en un simple colector hecho de una plancha de metal negro corrugado, que se coloca sobre las dos terceras partes del lado sur del recipiente de granos (en Norteamérica, la mayor parte de la exposición solar es hacia el sud, especialmente en los meses de invierno).

Se utiliza un ventilador para hacer circular aire detrás de la placa colectora al interior del recipiente.

Earl Fish, agricultor que trabajó en el proyecto, calcula que ahorró 100 dólares (estadounidenses) en el proceso de secado. Con un costo total de producción de 500 dólares, el secador solar de granos se pagará por sí solo en cinco años. Fish ha logrado secar hasta 11.000 bushels de cereales al año en su recipiente.

Otro artefacto, que demostró tener éxito en varias aplicaciones fue el colector solar de pared. Este tipo de colector consiste en una pieza transparente de plancha de metal corrugado pintada de negro y cubierta con una pieza de fibra de vidrio.

Esta unidad se construye en un lado de una casa con conductos de aire colocados en la parte alta y baja, de modo que el aire caliente que se introduce en el colector penetre libremente en la vivienda, en tanto que el aire frío entre al colector desde el interior de la casa. Este aire frío es luego calentado al ingresar al colector.

El colector se conoce como sistema "pasivo" ya que no se necesita ninguna fuente de energía no renovable.

El proyecto comprobó que este tipo de colector podía entregar 2.200.000 BTU (unidades termales británicas) al año, cuando se utilizó en Nebraska. Esto equivale a 1.530 kilovatios. Se calcula que este tipo de colector puede ahorrar en cualquier parte, entre 60 y 120 dólares en costos de combustible o electricidad.

El proyecto contó con 24 granjeros y agricultores dedicados a trabajos voluntarios en la producción porcina, de derivados de la leche, y de granos, quienes debían ofrecer algún tipo de tecnología apropiada dependiendo de las necesidades de sus granjas. Otras 24 granjas estuvieron involucradas en operaciones similares, llevando registros de sus gastos de operación y costos de energía.

Una familia instaló un colector solar en un granero para mantenerse con calor todo el año, a fin de estimular la cría de cerdos. Otra instaló una turbina de viento con cierto éxito. La mayor parte de los agricultores lograron temperatura adecuada en sus casas y graneros.

Durante el curso del proyecto, se mantuvieron 15 talleres con ingenieros, arquitectos, agrónomos, agricultores y granjeros. Los miembros del personal del proyecto energético del pequeño agricultor trabajaron con los granjeros durante los tres años, revisando la construcción y asegurándose que el equipo no tuviera dificultades.

Los 24 granjeros que cooperaron invirtieron un total de 26.699 dólares (EE.UU.) en 148 innovaciones durante los tres años. Estos granjeros ahorraron 27.312 dólares al año en energía comparados con los otros 24 granjeros.

Los niveles de producción en ambos grupos permanecieron constantes, llegando a una reducción de 17 por ciento para el primer grupo.

Los autores del proyecto esperan que sus conclusiones tengan aplicación más allá de las fronteras de los Estados Unidos. Además de intentar la instrumentación de proyectos energéticos alternativos de bajo costo para pequeños agricultores o granjeros, el proyecto "estaba también destinado a ser un proyecto de investigación agrícola alternativo al que se incorporarían los [illegible] principios conceptuales de cont[illegible] comunitario auto-determinación y máxima participación por parte de los receptores de la tecnología.

Para los miembros del personal del centro para asuntos rurales, el éxito del proyecto en la utilización de estos principios, hace que su ejercicio tenga especial importancia para el mundo en desarrollo.

Lecturas bíblicas dominicales

Dios nos quita la máscara

Por el P. Fernando Forgues, S.D.B.

Evangelio según San Lucas Lc. 17, 5-10.

En aquel tiempo, los apóstoles dijeron al Señor: Auméntanos la fe. El Señor contestó: si tuvierais fe como un granito de mostaza, diríais a esa morera: "Arráncate de raíz y plántate en el mar" y os obedecería. Suponed que un criado vuestro trabaja como labrador o como pastor, cuando vuelve del campo ¿quién de vosotros le dice: "En seguida, ven y ponte a la mesa?" ¿No le diréis: "Prepárame de cenar y cíñete y sírveme mientras como y bebo; y después comerás y beberá tu?

¿Tenéis que estar agradecidos al criado porque ha hecho lo mandado? Lo mismo vosotros: cuando hayais hecho todo lo mandado, decid: "Somos unos pobres siervos, hemos hecho lo que teníamos que hacer".

LA VOLUNTAD DE DIOS

Podemos imaginar fácilmente al hombre como un conjunto más o menos organizado, de células y, por qué no, con cierto rítmo mecánico. Sí fuera así, la medicina podría avanzar vertiginosamente. Lástima que los aspectos psíquicos son capaces de estropear esta "maquinita" y así podemos ir todavía más lejos. El hombre es una CREATURA DE DIOS y, por lo mismo, un heredero de la felicidad. No de la felicidad lejana, sino de la que iniciará aquí en la tierra. El hombre es capaz de organizarse cada vez mejor y posibilitarse diferentes y óptimos medios de vida. El hombre no es un accidente natural. Tiene una finalidad y hasta que no se sienta realizado y dueño de sí mismo, jamás podrá obtener descanso.

El mensaje Evangélico, es, pues, hacer conciencia al hombre, de su naturaleza. Y el mismo Dios en forma concreta y real, toma nuestra carne para manifestar la naturaleza humana. Querida por Dios, asumida por él y al ser redimida elevada a mayor dignidad. No tenemos parentesco con Dios, no se trata de relaciones de vecinos y menos de amistades. Dependemos en la vida, de él. Esta dependencia aclara los términos de una voluntad de Dios. Tener fe no es simplemente un acto desesperado de conciencia o un paliativo, como huída o esperanza en lo desconocido. Tener fe es sentir a Dios hecho carne hoy, gracias a su acción histórica en Jerusalén y que nos ofrece la vida por la Resurrección. No se puede tener fe saltando la voluntad de Dios que envía a su Hijo muy amado.

La voluntad de Dios es Jesucristo, y hoy bajo las formas sacramentales real y tangiblemente demuestra su presencia en nuestra vida, no como señal de su sola existencia sino como manifestación de ser el Señor de la vida. Creer en Dios es aceptar su presencia y su invitación histórica. Por lo mismo, un espiritualismo desencarnado es tan peligroso como aquel que espera todo de Dios al margen de la acción en Jesucristo.

LA FE EN JESUCRISTO

La abstracción de un Dios poderoso cobra siempre sus víctimas, que cada vez se desorientan más ¿Acaso no son muchos los que piensan que es suficiente creer en un Dios? La fe es experimentar, por los datos de la historia de la revelación misma, la presencia de Dios con los hombres. Es la alianza definitiva, es la señal más grande de lo que significa el hombre. Pasar por alto a Jesucristo, a la Iglesia fundada por él, nos hace ya incapaces de poder experimentar la fe. El amor de Dios llega a su plenitud en el envío de su Hijo y nosotros, ante esta presencia, construimos nuestra vida a imagen y semejanza de dios, bajo el modelo de Cristo. La fe no será nada más que aceptar la presencia de Dios con nosotros y desarrollarla en el amor hasta que experimentemos el gozo de saber que pertenecemos a ALGUIEN capaz de hacernos sentir ALGO muy diferente del mundo que nos rodea.

El Evangelio es promesa e invitación. Promesa porque se realiza en nosotros la vida divina: vivimos de Dios, anunciamos su Reino. E invitación porque estamos llamados a celebrar el ser hijos de Dios en un mundo que debe manifestar concretamente al mor de Dios. Tener fe es saber acoger a todos, como Dios nos acoge, tener fe es saber perdonar, como Dios nos perdona y espera; tener fe es no creer en una esperanza que nos deja libres de toda responsabilidad. Tener fe es saber que Cristo nos libera y nos abre los ojos a la maravilla de la vida. La fe como don de Dios, es Cristo Palabra, es presencia santificante, es camino, verdad y vida. Nuestro amor llegará a decirnos algo en la medida en que sepamos por qué amamos y para qué amamos. La amistad misma y las relaciones más profundas dentro de los sacramentos son —quizás mejor demostradas en el matrimonio— un mensaje concreto de lo que esperamos y enseñamos sobre Dios. Amor somos y amor engendramos. Tener fe es tener confianza en que todo hombre es capaz de amar y podemos así, fácilmente contraponer la violencia como elemento no de poca fe, sino como incapacidad por la opción para amar. El sacrificio de la Cruz es señal del cristiano, pero no es ponerle una cruz al otro, es sufrir por el otro. Así Dios en su pedagogía, llama a la vida, dando la vida, no negando la vida y huyendo del sacrificio. Toda violencia es una cobardía porque al final escapamos de la donación y es un acto de egoismo porque no ofrecemos nada más que nuestra cobardía.

LA ENTREGA INCONDICIONAL

Saber con seguridad que debemos donarnos no es una farsa. Miente quien no se dona, miente quien no es capaz de sacrificarse, miente quien maquina en contra del prójimo. Y miente también quien difunde la incapacidad del amor. El rostro de quien no tiene fe en la vida y el amor concreto, es la máscara de la infertilidad de la infecudndidad. Es la torpeza de la vida, que se jacta a veces no ya del dolor ajeno sino del propio. La falta de amor enferma al hombre.

DOCUMENTOS HISTORICOS

Centenario de la guerra del Pacífico

Ocupación de Lima

-X-

EL GRAN TRIUNFO

(Editorial de "La Patria" del 20 de enero de 1881).

Los lobeznos de la América, los enemigos tradicionales de Chile, acaban de ser batidos, vencidos y rendidos en el último rincón de sus atrincheramientos, desde los cuales nos amenazaban y hacia los cuales nos llamaron con su procacidad e insensatez proverbiales.

Dos grandes batallas han despedazado y hecho añicos el poder de la colosal dictadura con que se nos amenazaba desde el día en que ésta se alzó con el poder y se entregó a todos los arrebatos de la exageración. Ríos de sangre han corrido allí, hacia donde la locura insensata nos llamaba a vencer y de donde cobardemente han desertado, el jefe de bandos, la mayor parte de los que le aplaudían, las turbas que embravecieron, los escritores que mentían, los siervos que carecían de valor y que como tales huyeron abandonando la rica presa que custodiaban, la capital de su patria, Lima, que, como Iquique, ha caído sin sentir dentro de sus muros el aliento patriótico de sus hijos.

¡Cayó Lima!

¿Qué se hizo aquella cólera de dioses que prometía despedazar la legión que les mató o hizo huir en el mar y aventó en Pisagua, Dolores, Tacna y Arica?

¡Cayó Lima!

La ciudad que no supo defenderse como sus escritores aseguraban, que no supo ser tumba, porque carecían del valor que hace mártires o héroes, ha caído bajo el brazo que había capturado antes sus mejores plazas de guerra, sus más hermosas ciudades, sus campos de batalla, sus banderas y sus soldados. Las aguas del Rimac reflejan a estas horas los rostros tostados y varoniles de nuestros guerreros, y Lima no es en este momento sino la tienda de nuestros vengadores.

Por tercera vez ha caído Lima en el curso de sesenta años al golpe del ariete manejado por Chilenos.

¡Cayó Lima!

Tuvo tiempo para organizar su defensa, tiempo tuvo para convertirse en cuartel. Disciplinarse, aprender a pelear y aprender a morir. Tuvo oro, hierro, pólvora, trincheras, jefes, ingenieros, fe, patriotismo, proclamas; y sus proclamas, su patriotismo, su fe, sus legionarios, sus jefes, sus trincheras, su pólvora, su hierro y su oro acaban de ser barridos por el huracán de nuestro ejército.

¡Cayó Lima!

La bayoneta que aventó aliados en Tacna y Arica; el brazo que derribó las trémulas banderas en otros campos de batalla, acaban de repetir sus antiguas hazañas y de derribar las puertas de la ciudad que nos cerraron la envidia, la deslealtad y el deshonor.

¡Cayó Lima!

Lima es la presa de la fortuna de Chile y todo el Perú nuestro vencido, el vencido del tricolor, el vencido de nuestros incomparables soldados.

El sol de Yungay ha lucido una vez más sobre nuestras banderas.

¡Viva Chile!

¡Viva el ejército¡

EDITORIAL DE "EL INDEPENDIENTE"

¡Estamos al fin en posesión de la gran noticia!

Hemos tocado ya a la meta que este pueblo, seguro en sus presentimientos y fuerte en la ejecución de sus designios, señaló desde la primera hora a la colosal campaña a que pérfidos y soberbios enemigos nos provocaron.

Los placeres intensísimos son mudos; en el momento en que tomamos la pluma para trazar estas líneas, nos hallamos bajo la influencia de emoción inefable. La inmensidad de los horizontes que quedan abiertos para nuestra adorada patria, el esplendor de su gloria, la admiración que despertará entre los extraños que han sido testigos de sus titánicas hazañas, el orgullo de que nos sentimos poseídos cuantos hemos tenido la dicha incomparable de nacer en esta tierra de bravos, el torbellino, en fin, de ideas y de sentimientos que la noticia cierta del memorable suceso levanta en nuestro cerebro y en nuestro corazón, no son para expresados ni comunicados. Estamos como abrumados bajo la enormidad de nuestra dicha; y ni aún de ella siquiera podríamos hacer una pintura.

Seános lícito, por tanto, hacer lo que todos nuestros hermanos: paladear en silencio, la felicidad que nos concede el cielo; levantar los corazones al Dispensandor de todo bien, por la persistencia y magnificencia con que ha prodigado sus altísimos dones a nuestro Chile, enviar a nuestras legiones invencibles, en recompensa de sus esfuerzos, de sus sacrificios y de sus hazañas, la expresión sincera de nuestra adhesión sin límites y de nuestro eterno agradecimiento; y pedir a Aquel que nos ha conducido de victoria en victoria hasta la cumbre del honor y de la prosperidad, se digne recompensar a los hermanos que en sus puestos murieron como bravos, derramar el bálsamo de la resignación en las heridas de las viudas y de los huérfanos, y hacer que el pueblo chileno no eche jamás en olvido los austeros deberes que le imponen sus heróicos antecedentes.

Tales son nuestras impresiones en cuanto nos es dable darnos cuenta de ellas. Tales son las del pueblo de Chile que al tener conocimiento de la gloriosa victoria de Lima, se ha entregado a su alegría con un frenesí sólo comparable al que produjo en él la noticia de la captura del Huáscar. Es que la toma del Huáscar fue el fin de la campaña marítima, la victoria de Chorrillos y la toma de Lima y el Callao marcan el fin de la campaña terrestre.

En Punta Angamos aseguramos el triunfo; en Lima aseguramos la paz.

La guerra queda concluida. Inclinémonos reverentes ante el Dios de los ejércitos, que ha exaltado el nombre de Chile entre las naciones del Nuevo Mundo y que, por sobre los laureles de las victorias y los despojos de nuestros enemigos, lo ha conducido como de la mano hasta el pináculo de una fama imperecedera.

¿Dónde están las poderosas naves de los vecinos envidiosos que vivían en perpetua conspiración contra nuestra seguridad? ¿De qué les valieron sus tan ponderadas riquezas y en qué parte sus ejércitos innumerables han osado cruzar sus bayonetas con las bayonetas de nuestros soldados?

Todo ha concluido y todo fue para nada.

El crimen está castigado, la justicia satisfecha, la paz conquistada.

¡Cuánto de admirar y de envidiar con los compatriotas que sin reparar en sacrificios ni peligros han dado a Chile un nombre esclarecido, una fama que conocerá el mundo y una aureola de gloria incomparable.?

¡Cuánta no debe ser especialmente nuestra gratitud para con los ilustres jefes de ese ejército de invencibles que dignos de sus soldados, han sabido guiarlos con paso firme con intrépido corazón y clara inteligencia por los resbaladizos senderos de la victoria!

Preparemos las coronas con que los pueblos agradecidos saben recompensar a sus grandes hombres. Cuanto hagamos en su obsequio será poco porque no tiene Chile ni honores ni recompensas con qué retribuir a los que han llevado gustosos la vida en ofrenda a sus altares y porque la seguridad, la riqueza, la integridad territorial y el engrandecimiento de la patria, son dones que no tienen precio para los pueblos que saben sentir y comprender.

Los nombres de los vencedores de lima quedan desde hoy grabados en el corazón de todos los chilenos. Gocen por largos años de la dulce satisfacción del amor de un pueblo al cual desde hoy pertenecen por la gratitud y simbolizan por las virtudes cívicas; que cuan...

(Pasa a la página ...)

Cochabamba

Propietarios ocultaron coches que ingresaron de contrabando

COCHABAMBA, 4 (PRESENCIA) - Se perdieron de vista los carros que ingresaron de contrabando al país, apuntó un funcionario de Aduanas, al iniciar las batidas contra vehículos que no estaban nacionalizados.

La Dirección General de Aduanas, con el Ministerio del Interior, dio un plazo hasta el 30 de septiembre pasado para la legalización de papeles de los vehículos que ingresaron de contrabando.

Lamentablemente, en Cochabamba por lo menos, se hizo caso omiso a esta determinación, por una parte por influencias con autoridades y por otra, esperando alguna facilidad que podría conceder el gobierno.

Lo evidente es que salieron comisiones de Aduana, Tránsito y Policía y poco pudieron hacer, porque los dueños, esperando siempre alguna ventaja que podría brindarseles, ocultaron sus vehículos.

Sin embargo, las autoridades indicaron que ya habrá oportunidad de realizar el control y se mencionó que se adoptarán medidas radicales.

La ciudad aumentó, en los últimos tiempos, el índice vehicular por el crecido contrabando que llegó de Chile, Brasil e ingresó al departamento por la carretera Santa Cruz, Chapare y la de Oruro, con tal facilidad que todos se atrevieron a comprar un carro, sin pensar que después tendrían que cancelar los impuestos.

DENUNCIAS

Se está dando amplia difusión a una invitación a denunciar a quienes no tengan los papeles de sus vehículos al día. Los denunciantes recibirán un cincuenta por ciento del valor que pague el denunciado. Se considera que esta es una buena política. Primero, la Alcaldía Municipal había señalado que, por impuestos, se le debían 28 millones de pesos y ahora, en Aduanas, se dijo que debieron ingresar en Cochabamba unas mil quinientas unidades y de esas, sólo se nacionalizaron hasta cien. Indicaron que se dio el caso de que quienes estaban vulnerando la ley solicitaban prórrogas de plazos. Eso es inadmisible, manifestaron, porque el contrabandista actúa al margen de la ley.

Se espera que las autoridades del Ministerio de Finanzas y de la Aduana actúen con energía, porque es urgente recuperar dinero del Estado, necesario para evitar la paralización de tantas obras.

VOLUNTARIOS ALEMANES.- Desde hace varios años, voluntarios alemanes trabajan en programas que ejecuta la Iglesia Católica en el Vicariato de Ñuflo de Chávez. En la fotografía se observa a tres de ellos en los trabajos de una de las obras. (Foto PRESENCIA - Concepción).

En tradicional "tinku" murió campesino laime

ORURO, 3 (PRESENCIA)- No hubo enfrentamiento entre mineros de Pucro y campesinos jucumanis. Lo que ocurrió fue un tradicional "tinku" (pelea) entre jucumanis y laimes, el pasado domingo, en la localidad de Entre Ríos (Norte de Potosí), resultando muerto un campesino laime trabajador de la Empresa Minera Pucro.

Una escueta información, llegada el lunes desde Llallagua, señalaba que hubo enfrentamiento entre campesinos jucumanis y mineros de Pucro. El mensaje, dirigido a las autoridades policiales y Prefecto del Departamento, por el Director de la Guardia de Seguridad Pública de Chayanta, además, afirmaba que existían cinco víctimas y pedía refuerzo policial, para restablecer el orden.

Una comisión oficial, que se constituyó en el lugar, constató que comunarios jucumanis y laimes, tradicionales adversarios, debido a su estado de ebriedad, se trenzaron en un "tinku" resultando muerto el campesino José Luis Choque , trabajador de la Empresa Minera Pucro, y heridos de di-

vedad otros dos.

La información enviada por la autoridad policial de Chayanta fue calificada de precipitada, si se haber sido comprobada previamente. El Director de Investigación Provincial de Llallagua, Alberto Mendizábal, además de otros funcionarios provinciales de ese distrito comunicaron la versión oficial de lo ocurrido, disminuyendo la gravedad que, en principio , se asignó al suceso.

Ampliarán en Florida la casa de gobierno

SAMAIPATA, 3 (PRESENCIA).- La primera autoridad política de la provincia Florida, Roberto Rodríguez Vías, se abocará, en los próximos días, a ampliar las actuales dependencias del local donde funciona la Suprefectura y las oficinas policiales de la provincia.

En la actualidad, solo se cuenta con una oficina para despacho Subprefectural y otra para la Guardia de Seguridad Pública y la Dirección de Investigación Provincial y una reducida celda.

Según el Suprefecto, se requiere de dos celdas y los respectivos baños y el encerrado del inmueble, por que en la actualidad es un patio abierto, sin ninguna seguridad para los detenidos.

CORPORACION BOLIVIANA DE FOMENTO

Comunicamos a nuestros distinguidos clientes que, el señor Max Alvarez C., quien desempeñaba las funciones de facturador-cobrador del Departamento de Comercialización, ha dejado de pertenecer a la institución desde el 22 de septiembre, por lo tanto cualquier cobro que efectúe a nombre de Corporación Boliviana de Fomento no será reconocido, todo pago se lo hace en Caja y cuyo respaldo para el cliente es el recibo oficial.

La Paz, 3 de octubre de 1980

DEPARTAMENTO DE COMERCIALIZACION

COMUNICADO

SE COMUNICA AL PUBLICO USUARIO, QUE LA BIBLIOTECA DEL BANCO CENTRAL DE BOLIVIA PERMANECERA CERRADA POR RAZONES DE INVENTARIO, A PARTIR DEL DIA LUNES 6 DE OCTUBRE, HASTA FINES DE DICIEMBRE DEL PRESENTE AÑO.

BANCO CENTRAL DE BOLIVIA
División de Capacitación
La Paz, octubre 3, 1980

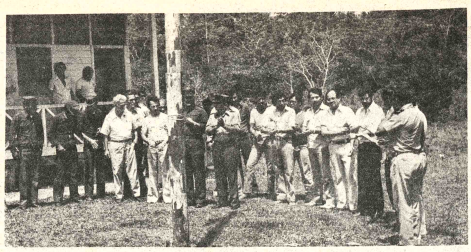

CAMINO DE PENETRACION.- Con motivo de celebrarse un aniversario más de la creación de Pando, con asistencia de autoridades civiles y militares, se inauguró el camino de penetración que une la localidad fronteriza de "Tres Estrellas" con Cobija. El interventor de CORDEPANDO, Ing. Jorge Doria Medina, en breve discurso se refirió a la importancia para Pando de este camino de penetración, para asentar soberanía nacional. Manifestó que CORDEPANDO no escatimará esfuerzos para apoyar y hacer realidad todos los proyectos que tengan como objetivo vincular las más alejadas poblaciones de Pando. Por su parte, las principales autoridades departamentales manifestaron que se debe trabajar por el progreso y desarrollo de Pando.

Oruro

Alcaldía pedirá cooperación de bancos para plan urbano

ORURO, 4 (PRESENCIA).- El Alcalde Municipal, Tcnl. Riynaldo Vásquez Sempértegui, tratará de lograr la participación activa de las instituciones bancarias de Oruro en los planes de embellecimiento que tiene programados la comuna. Una forma será la de que concedan préstamos, con la garantía de la Alcaldía, a los propietarios de inmuebles, para que arreglen sus fachadas y aceras, especialmente en la zona central.

La comuna, mediante ordenanza, instruyó a los mencionados propietarios enmosaicar las aceras de sus inmuebles. Varios de ellos, en visita efectuada a la Alcaldía, manifestaron su momentánea imposibilidad de cumplir la resolución municipal, por carecer de fondos. La primera autoridad edilicia les adelantó que la comuna podría servir de garante, para conseguir préstamos bancarios, el Tcnl. Vásquez Sempértegui, exhortó a los propietarios, "a ayudar a los planes de embellecimiento de la ciudad, en vez de poner trabas a la buena intención de las autoridades".

La Alcaldía, por su lado, con el deseo de continuar con el mejoramiento de las calles y avenidas no pavimentadas, reafirmó su propósito de comprar fábricas de losetas, tubos de cemento y mosaicos. Con este objeto, recientemente el Tcnl. Vásquez Sempértegui visitó la ciudad de Santa Cruz y hace poco, en la Municipalidad de La Paz, averiguó las características que tienen este tipo plantas.

Las autoridad municipales expresaron que posible que la adquisición de mencionadas fábricas pu concretarse hasta fines presente año. Añadieron qu comuna, ahora, tiene suficie recursos económicos para fin.

La fábrica de tubos ser para producir estos artefa con destino a la renovación alcantarilla pluvial, pecialmente, en los sectores pavimentados. La fábrica mosaicos ayudará a prod este material, para conti con el embellecimiento parques y avenidas.

Oficina de MACA de Oruro recordó su aniversario

ORURO, 4 (PRESENCIA) - "Al margen de los factores climatológicos, el hombre es el principal elemento obstructor de los programas de arborización en Oruro", según apreciación formulada por el Director Departamental de las Oficinas del Ministerio de Asuntos Campesinos y Agropecuarios (MACA), Ingeniero José Fernández Rodríguez.

La entidad celebró ayer, a nivel regional, otro aniversario de su fundación, a la vez que festejó el "Día del Arbol". A la ceremonia que se efectuó con ambos motivos, asistieron autoridades militares y civiles, además de funcionarios de las entidades centralizadas y descentralizadas, dependientes del Ministerio de Asuntos Campesinos y Agropecuarios.

OBRAS

El ingeniero Fernández expuso un breve informe de las actividades desarrolladas por MACA-Oruro. Dijo que, en Oruro, fueron plantados miles de arbolitos de toda especie, pero que diversos factores impidieron alcanzar un resultado óptimo.

Citó como elementos negativos para el desarrollo forestal, "al propio hombre que, por descuido o inobservancia de las disposiciones legales, destruye las plantaciones". Agregó que el clima es otra causa para que los planes de arborización sufran dificultades.

Afirmó que diversas instituciones, actualmente, están dedicadas a realizar obras en beneficio del área rural y de sus habitantes. Manifestó que en esta labor merecen un reconocimiento especial el Instituto Boliviano de Tecnología Agropecuaria, Servicio Nacional de Desarrollo de la Comunidad.

De manera particular, se refirió a esta última entidad. Dijo que su ayuda a la solución de los problemas de infraestructura en el campo es valiosa. Agregó que, actualmente, tiene concluidas quince obras, entre escuelas, puestos médicos, captación de agua potable, canales de riego y otras similares.

Señaló que estos trabajos serán entregados oficialmente, en el curso de los próximos días.

Refiriéndose a los programas de arborización, expresó que, actualmente, se trabaja arduamente, en vista de tener terrenos adecuados en diferentes puntos del departamento.

También indicó que el Ministerio de Asuntos Campesinos y Agropecuarios está preocupado por dotar de adecuada infraestructura al agro. Añadió que, para este propósito, cuenta con el apoyo del programa denominado PL-80. Para llevar adelante sus planes, el Ministerio coordinará con las alcaldías la obtención de terrenos apropiados, para la materialización de esos programas.

Señaló que las poblaciones de Challapata, Turco, Sabaya y Salinas de Garci Mendoza cuentan ya con terrenos propios, para la construcción de complejos agrícolas. De otro lado, en la población de Thuquilla, poseo terrenos de hectáreas, para llevar adelante un programa ganadero, con la cooperación de la Corporación de Desarrollo de Oruro y el PL-80.

agenda

PRESENCIA. Av. Mariscal Santa Cruz. Edificio Esperanza 2°. piso, teléfonos: 372340 - 372341 - 372342 - 351998 - 352172 - 352178.

HOSPITAL DE CLINICAS. Maternidad, Tel. 376472. Parto a domicilio, Tel. 360700, Central 322872 - 322872.

ROL DE TURNO DE ESTABLECIMIENTOS FARMACEUTICOS DEL 4 AL 11 DE OCTUBRE.

EL INDIO, Colón - Ballivián, Tel. 325914; **ROSARIO**, Av. Mariscal Santa Cruz N°. 930, Tel. 329622; **GUADALQUIVIR**, Av. Saavedra esquina Díaz Romero N°. 1891, Tel. 326441; **VENUS**, Villa Copacabana cruce Villa San Antonio; **VICTORIA**, Avv. 6 de Agosto N°. 750, Tel. 326623; **SOPOCACHI**, Plaza España N°. 2698, Tel. 329979; **SAN VICENTE DE PAUL**, Sagárnaga N°. 425, Tel. 376086; **LA SALVACION**, Av. Buenos Aires N°. 1009, Tel. 350297; **SAN MARCOS**, Baptista N°. 1214; **VERACRUZ**, Av. Antofagasta El Alto, Tel. 811688; **SAN MIGUEL**, Urbanización San Miguel, Tel. 791205.

EN EL INTERIOR

COCHABAMBA:
ASUNCION, Calama esquina Lanza N°. 3370, Tel. 25888. **ANDINA**, Esteban Arce N°. 6653, Tel. 22002; **SANTA LUCIA**, Colombia N°. 4179, Tel. 26324.
POTOSI:
SANTIAGO, Chayanta N°. 543, Tel. 2895. **LA BOLIVIANA**, Plaza Alonso de Ibañez s/n, Tel. 3911.
SUCRE:
SAN SILVESTRE, Arenales N°. 214, Tel. 1887.
TRINIDAD:
SUDAMERICANA, Centro de la ciudad.
SANTA CRUZ:
NACIONAL, Dra. María Nauriel, Isabel la Católica S. de Figueroa, Tel. 25782. **NIVERSAL**, Dra. Gloria Parada, Bolivar-Murillo, Tel. 235. **CORAZON DE JESUS**, Dr. Alberto Paz, Calle 21 de Mayo N°. 343, Tel. 24079. **IBERIA**, Dra. Miriam Fernández Repúbliqueta N°. 51, Tel. 26497.

FLOTAS

ABAROA, Alonso de Mendoza N°. 242, Tel. 327096.
ANDINO, Tel. 320471.
ATLAS, Alonso de Mendoza N°. 226, Tel. 328621.
AUTOLINEAS INGAVI, Tel. 328981.
BUSTILLO, Tumusla N°. 530, Tel. 326894.
BOLIVIA, Plaza Alonso de Mendoza s/n. Tel. 355854.
CONTINENTAL, Avda. Montes N°. 521, Tel. 329061.
COPACABANA, Avda. Montes s/n., Tel. 327211 y 340461.
CINTA DE PLATA, Avda. Manco Kapac.
CISNE, Bozo N°. 169, Tel. 361321.
EL DORADO, Bozo esq. Montes N°. 106, Tel. 340375.
EL CHAPACO, Chuquisaca N°. 536, Tel. 340258.
SAN LORENZO, Tiquina N°. 131, Tel. 328911.
KIRKINCHO, Avda. Montes esq. Bozo N°. 108. Tel. 354612.
KORILAZO, Avda. Montes esq. Bozo N°. 700, Tel. 323810.
LA VELOZ DEL SUD, Tiquina esq. Figueroa N°. 739, Tel. 323146.
MANCO KAPAC, Tumusla N°. 106, Tel. 350033.
ORIENTE, Tel. 327551.
TRANSRIVEROS, Avda. Montes N°. 660, Tel. 340475.
TRANSPORTES LA PAZ, Avda. Montes N°. 660, Tel. 340475.
TRANSPORTE PESADO LA LARGA DISTANCIA, Independencia esq. Oquendo N°. 195, Tel. 325083.
URUS, Plaza Alonso de Mendoza N°. 194, Tel. 350793.
YUNGUEÑA, Avda. de las Américas N°. 344 (Villa Fátima), Tel. 312344.

BOMBEROS, Tel. 119
ASISTENCIA PUBLICA, Tel. 118.
RADIO PATRULLA, Tel. 110.

SERVICIO NACIONAL DE TRANSITO

CENTRAL E INFORMACIONES	371221
DIRECCION GENERAL	371220
SUB-DIRECCION GENERAL	371223
DPTO. NL. ADMINISTRATIVO	371225
DPTO. NL. REG. VEH. LICENCIAS	371226
DPTO. NL. RELACIONES PUBLICAS	371227
JEFATURA DEPARTAMENTAL	371228
COMANDO DE BATALLON	371229
RADIO COMUNICACIONES	371232
RETEN CHUQUIAGUILLO	310077
RETEN RIO SECO	850003
RETEN AUTOPISTA EL ALTO	380321

H. MUNICIPALIDAD DE LA PAZ.

Teléfonos del Retén	371235
Municipal de Emergencia	371236
	375266

SAMAPA, 311222 - 326548. Energía 354307.
TASA: RECLAMOS 113 - INFORMACIONES 104 - SEÑORITA HORA 117 y LARGA DISTANCIA EXTERIOR 55907-09, INTERIOR 20402-03.
AASANA, Tel. 810122 - Retén de emergencia Municipal Tels. 326643 - 368193.

EMPRESAS AEREAS

LLOYD AEREO BOLIVIANO 351155 - 351157 - 371276 - 353606.
LUFTHANSA 372170 - 372171 - 372172 - 372173 - Aeropuerto 811921 - 811922 Carga Aeropuerto 811923.
AEROLINEAS ARGENTINAS, Tel. 350792.
AVIANCA, Tel. 357599 - 350608.
AIR FRANCE, Tel. 351740.
BRANIFF INTERNATIONAL, Tel. 372011 - Aeropuerto 810114 - 810115, Carga 810215.
FERROCARRILES, Estación Central, Tel. 352510 - 353510.

el boom de la FERIA DE SANTA CRUZ sigue

en SUCRE
en la
2ª Feria Exposición Departamental
FEXPO 80
y en SANTA CRUZ
en la
presentación especial de post-feria
en la Plaza 24 de Setiembre
(bajos de la Prefectura)

llegaron nuevas partidas de todas las obras agotadas en la XII feria internacional, por eso

Usted puede todavía aprovechar este regalo

Joyas Literarias Bruguera

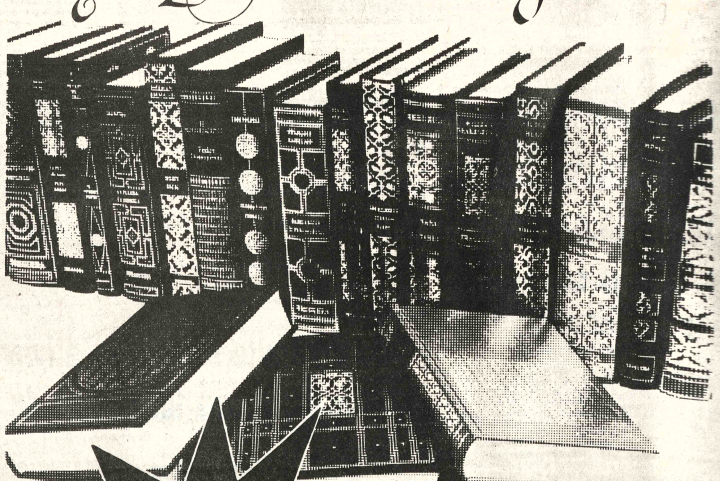

VALOR REAL $Bs. 550
PRECIO PROMOCIONAL para estas exposiciones
$Bs. 299
Cada tomo

Las obras más famosas de la literatura universal

Homero, Oscar Wilde, Victor Hugo, Verne, Cervantes, Balzac, Dumas, Hesse, Shakespeare, Rabelais, Tolstoi, Dostoievsky, Scott, Alighieri, Poe, Dickens, Becquer.

Recorte este rectángulo y marque en él los autores que le interesan.

Para que usted forme su biblioteca de lujo. En suntuosa presentación. 50 tomos encuadernados a todo lujo. Tapas acolchadas. Grabados en oro.

presentada por
Editorial BRUGUERA e IMPORLIBRO Ltda.
de España de Bolivia

A su precio real, usted podrá adquirirlos cuando guste, en las buenas librerías de todo el país.

ventas por mayor:
LA PAZ Av. Villazón 1960 Tel. 342485 frente Universidad
SUCRE Ravello 2170 Tel. 2174
SANTA CRUZ Av. De las Américas 106 Tel. 21
TARIJA Daniel Campos 525 Tel. 3431

Juan Pablo II no visitará Centroamérica

SAN JOSE, 4 (AP).- El Papa Juan Pablo II no vendría por ahora a Centroamérica dada la situación de violencia que viven algunos países de la región, dijo aquí el Arzobispo de San José, Monseñor Román Arrieta.

El Prelado dijo que en Río de Janeiro, durante una reciente reunión de obispos, se examinó la posibilidad de que el Papa hiciera una visita a Centroamérica, pero se concluyó en que este no es el momento oportuno porque la misma no ofrece seguridad para Su Santidad.

Por su parte, funcionarios de la Nunciatura Apostólica dijeron a la prensa que no tienen ningún informe oficial sobre la posibilidad de esa visita y que lo único que conocen es un despacho cablegráfico en el que se cita al canciller de El Salvador, Fidel Chaves Mena hablando sobre la posibilidad de tal visita.

En Caracas se realiza congreso mundial contra el uso del tabaco

CARACAS, 4 (EFE).- El hábito de fumar cigarrillos es propio de personas neuróticas que tratan de dar escape a través del humo a sus problemas internos.

Esta es una de las primeras conclusiones de la conferencia internacional sobre el hábito de fumar, que se realiza actualmente en Caracas con asistencia de numerosos especialistas en la materia.

Uno de los ponentes, el profesor venezolano Miguel Acosta Saignes, se refirió al por qué se adquiere el hábito de fumar y después es tan difícil dejarlo.

Según el investigador, en un primer momento el hombre acude a este factor contaminante por simple curiosidad para probar una nueva experiencia.

Después de varios intentos, logra acostumbrarse y sigue fumando en pequeñas cantidades "sólo para estar en la moda", hasta que se convierte en esclavo del vicio.

Es a partir de este momento cuando el cigarrillo pasa a ser un elemento de escape a las tensiones, nerviosismo y a su vez genera nuevas angustias.

"El cigarrillo es una forma de escape neurótico que debe ser tratado en el consultorio de un sicólogo", apuntó el profesor Acosta Saignes.

En otro de los análisis presentados en la conferencia se indicó que el fumador empedernido, a parte de estar constantemente al borde de una muerte prematura, está destrozando su salud mental en una forma imperceptible pero aceleradamente.

Los males que produce el humo del cigarrillo en el organismo humano van desde simples dolores de cabeza hasta el temido cáncer pulmonar.

En los primeros años de fumar comienza el organismo a dejar a un lado cualquier esfuerzo físico, especialmente actividades deportivas.

Como consuelo a este desdén por los deportes, viene un incremento en el hábito de fumar que, según el médico Daniel Piuzi, es el primer paso para que el humo alquitranado empiece a causar sus daños irreparables.

Los daños causados por el humo del cigarrillo a las arterias vitales y bronquios son irreversibles, según las investigaciones médicas analizadas en la conferencia de Caracas.

Para los que fuman más de quince cigarrillos diarios las posibilidades de una muerte súbita aumentan considerablemente a partir de los cincuenta años.

Para la mujer, los efectos del humo alquitranado son, tal vez, peores que para el hombre debido a que su organismo físico está expuesto en determinadas circunstancias a mayores peligros.

Se mencionó el caso específico de la mujer embarazada que no sólo expone su vida al fumar en exceso sino la vida de su niño.

"Ninguna mujer que espera un hijo debe fumar", fue la conclusión de los especialistas que analizaron el tema del cigarrillo y las consecuencias en la mujer embarazada.

Helder Cámara se opone a toda violencia activa

PANAMA, 4 (AP).- El Arzobispo brasileño Helder Cámara dijo que no conoce un sólo gobierno "que no haya violado los derechos humanos".

El prelado brasileño, que está en esta capital para participar en un Congreso de Educadores Católicos, dijo que predica una "no violencia activa" y manifestó que no está de acuerdo con la posición de los sacerdotes y religiosos que han tomado el camino de la violencia en Centroamérica.

"Pero respeto su actitud", aclaró el Arzobispo de Olinda y Recife, en una breve conversación con periodistas poco después de llegar a Panamá. Dom Helder Cámara repitió que "no soy comunista y así se lo he dicho muchas veces al gobierno" del Brasil.

El arzobispo llegó aquí con un día de demora sobre el itinerario originalmente señalado, lo que obligó a cancelar una conferencia en el paraninfo de la universidad de Panamá, según explicó un vocero eclesiástico.

"No es posible el entendimiento entre cristianos y marxistas, particularmente porque hay muchos marxistas que son más marxistas que Marx y muchos cristianos más cristianos que Cristo", dijo el prelado que permanecerá 24 horas en Panamá.

Venezuela: Licitación millonaria para el desarrollo en el Orinoco

CARACAS, 4 (EFE). Los más poderosos consorcios internacionales en el área de los hidrocarburos se disputarán, en una millonaria licitación, el desarrollo de la faja petrolífera del Orinoco, en el sureste venezolano.

La faja, considerada como la reserva de petróleo pesado más grande del mundo, será desarrollada en su primera etapa en el sur del estado Monagas.

A tal efecto, se supo hoy en Caracas que la empresa "Lagoben" filial de la central estatal de hidrocarburos "Petróleos de Venezuela" llamó a licitar a un grupo de empresas extranjeras.

Dentro de dicho grupo fueron citados los más poderosos consorcios internacionales expertos en el área de hidrocarburos, tales como Behctel, Kerr-Mcgee, Lumus, Fluor y Technics.

Fuentes de la industria petrolera de Venezuela destacaron que la empresa ganadora de la licitación tendrá a su cargo el primer gran proyecto de investigación y desarrollo de la faja del Orinoco el cual costará ocho mil millones de dólares.

La licitación, una de las mayores del mundo, comprenderá la organización de la infraestructura vial, habitacional y de comunicaciones de la región, así como las tareas de desarrollo de producción y mejoramiento de los crudos. También será construido un puerto para embarque petrolero, subrayaron las fuentes.

La faja petrolífera del Orinoco, señalada como "El futuro" de la industria petrolera venezolana, contiene, según estimaciones oficiales, entre 750.000 millones y dos billones de crudos pesados en sitio.

El desarrollo de la faja se enmarca dentro de tres proyectos firmados recientemente entre Esados Unidos y Venezuela, los cuales establecen la cooperación conjunta e investigación y desarrollo energético.

Los citados proyectos están destinados a desarrollar la capacidad tecnológica de ambos países en recuperación secundaria de petróleo, a través de programas internos y de cooperación multilateral con otros países consumidores.

Los programas de exploración y explotación de la faja obedecen a la necesidad que tiene Venezuela de incrementar sus reservas por cuanto las áreas tradicionales estan en vías de agotarse.

Venezuela cuenta en la actualidad con reservas probadas del orden de 18 mil millones de barriles que explotados a una tasa de dos millones 200 mil barriles diarios durarían apenas 22 años.

El proyecto de explotación de la faja presenta obstáculos importantes como son el de la gravedad de su petróleo (8 grados API) que lo hace tan pesado que ni siquiera fluye a temperatura ambiente, por lo cual es necesario mejorarlo y convertirlo en un crudo más liviano en el sitio mismo de su extracción para facilitar su transporte.

Por otra parte el crudo pesado de la faja contiene muchas impurezas como Azufre y, sobre todo, metales como vanadio que deben ser removidos para su procesamiento en las refinerías convencionales.

Las fuentes estimaron que con métodos tradicionales se puede recuperar un 5 por ciento, un 12 con métodos de recuperación secundaria, y hasta un 30 por ciento con métodos más sofisticados que requieren calentar el yacimiento mediante inyección de vapor.

"Lagoven" aspira producir para 1988, 125.000 barriles diarios en el módulo de "Cerro Negro", en Monagas, con una inversión de cinco mil millones de dólares.

Brasil y Chile suscribirán diez acuerdos bilaterales en Santiago

BRASILIA, 4, (LR).- Brasil y Chile suscribirán 10 acuerdos bilaterales durante la visita que realizará el Presidente Joao Figueiredo a Santiago la semana próxima, la primera de un mandatario brasileño desde que el general Augusto Pinochet asumió el poder.

La cancillería expresó que esta visita entre el ocho al 11 de este mes, se inscribe en la política exterior brasileña de aproximación con sus vecinos y en las "excelentes" relaciones que mantienen ambos países desde hace más de 160 años.

Expresó que las relaciones brasileño - chilenas "fueron marcadas por un signo positivo" ya que "es difícil encontrar una historia entre dos naciones, que jamás tuvieron un conflicto, como es el caso de estos dos países.

Añadió que incluso durante el régimen del Presidente socialista, Salvador Allende, cuando Brasil tenía un gobierno más derechista que el actual, "hubo siempre una amistad constante" y que a partir de 1960 se intensificó el vínculo comercial bilateral.

El vocero portante de cancillería que prefirió no ser identificado, dijo que Allende había destacado en un discurso "la normalidad en que se procesaban entonces las relaciones" brasileño-chilenas.

Ambos países mantienen actualmente un intenso intercambio comercial que en 1979 llegó a 750 millones de dólares en ambos sentidos, con un ligero superávit de casi 20 millones de dólares para Chile.

Ese intercambio comercial podrá ahora adquirir una nueva dimensión por los acuerdos a ser suscriptos y por los potenciales campos que serían aprovechados por los empresarios brasileños que acompañarán al mandatario brasileño, añadió el representante de la cancillería.

Alrededor de 150 empresarios privados brasileños acompañarán a Figueiredo en la visita a Santiago.

Explicó que entre los acuerdos que serían suscriptos por los cancilleres de la dos naciones, figurarían uno relacionado con la cooperación en el campo nuclear, de pequeñas dimensiones y otro relativo a previsión social.

También se suscribirán dos convenios complementarios de cooperación técnica relativos a pesca, desarrollo forestal y sanidad agropecuaria y un acuerdo de cooperación tecnológica entre los institutos de investigación científica y tecnológica de ambos países.

Uno de los más importantes instrumentos, especialmente para Chile, es el que se refiere a las modificaciones de algunos dispositivos del convenio de transporte marítimo suscrito entre los dos países en 1974, agregó el informante.

Ello permitirá dar mayor fluidez y posibilidades de ampliar el flujo comercial a través del transporte marítimo que es por ahora muy inferior al caminero y no sufrirá obstáculos de continuidad como en diciembre de 1978, cuando Argentina, paso obligado de los camiones a Chile, cerró sus fronteras a raiz del conflicto sobre el Canal de Beagle.

Según el vocero, el asunto del Canal de Beagle, que estuvo a punto de enfrentar a Argentina y Chile en una guerra, no figurará en la declaración conjunta que suscribirán Figueiredo y Pinochet.

Sobre ese problema "mantenemos una actitud de abstención", añadió el alto funcionario de la cancillería.

Sobre una eventual invitación para que Pinochet visite Brasil, explicó que es norma diplomática que en la declaración conjunta se toque ese asunto, pero sin fijar fecha, lo que sólo será definida "de común acuerdo entre los dos gobiernos" para "un momento oportuno.

Al explicar que la tradición política brasileña fue siempre la de un celoso respeto de los asuntos internos de otros países, expresó que el pueblo chileno podrá dar una simpática recepción al Presidente brasileño.

Comentaristas políticos argentinos analizan el futuro del Gral. Viola

BUENOS AIRES, 4 (LR).- El futuro Presidente, general Roberto Viola encara una árdua labor para lograr el restablecimiento de la democracia en Argentina, opinaron hoy comentaristas políticos locales.

La designación de Viola, cuyo nombre se barajó desde hace meses para reemplazar al general Jorge Videla a partir de marzo, no causó sorpresas en el ámbito internacional y la mayoría de los políticos argentinos lo acataron como un hecho descontado.

Viola, candidato postulado por el ejército, será el 39 presidente en la convulsionada historia política de Argentina, donde todos los mandatarios surgidos de golpes de estado han pertenecido al ejército.

"Si en verdad se desea que él (Viola) disponga de espacio para gestar con equilibrio la transformación política que la Argentina requiere después de estos duros años de lucha contra la subversión y en medio de una azarosa coyuntura internacional, es ocioso decir que debe contar con las facultades propias de un presidente, "comentó el diario La Nación en un editorial.

"Ello no implica desconocer las características singulares de un gobierno en el cual el poder está en manos de las tres fuerzas".

Viola fue designado por la Junta Militar ayer para ejercer la presidencia entre 1981 - 1984 dos días después que la máxima cúpula militar anunció que prorrogaba por 10 días su decisión tras 24 reuniones, alegando falta de tiempo.

Sin embargo, la junta escogió a Viola ayer "por sobre los distintos enfoques interpretativos, "lo cual pareció confirmar versiones sobre divergencias en su seno en torno a la designación del ex comandante en jefe del ejército.

Durante las últimas dos semanas, circularon versiones sobre discrepancias de opinión sobre Viola entre el almirante Armando Lambruschini, comandante de la marina, el brigadier general Omar Grafigna, Fuerza Aérea y el general Leopoldo Galtieri, sucesor de Viola como jefe del arma.

Fuentes del Ejército informaron que el principal tema de discrepancias había girado en torno al papel que desempeñaría la Marina en el próximo gabinete y los gobernadores provinciales que serían designados por el próximo presidente.

La Nación en su comentario político, dijo que el próximo presidente debería contemplar la preservación de un equilibrio razonable en cuanto a la presencia de las tres fuerzas en su elenco".

Observadores políticos dijeron que Viola tratará dereservarse la iniciativa sobre la designación de sus ministros y seguramente consultará a los respectivos comandantes para su anuencia en torno a la designación de un colaborador que provenga de la Marina o la Fuerza Aérea.

"A fin que el general Viola esté en condiciones de dotar al país de un sistema democrático apto y aceptable, proyectado por los militares, tendrá que ser capaz de ganarse por lo menos la aquiescencia de buena parte de los dirigentes políticos", comentó editorialmente el diario Buenos Aires Herald redactado en inglés. "Para contar con ella tendrá que cerrar la grieta que se ha dio abriendo entre el gobierno militar y el público en general que no sólo no ha sido preparado por el "diálogo civicomilitar sino que ha sido ensanchada".

El dirigente de la Unión Cívica Radical (UCR), Ricardo Baldín, dijo que "esperamos su palabra para ver qué orientación le da a esta organización que para nosotros debe terminar en la estructuración institucional del país".

Presidente Herrera Campins viajará el martes a la República Dominicana

CARACAS, 4 (LR).- La visita de dos días que realizará a partir del martes el Presidente Luis Herrera Campins a República Dominicana, para entrevistarse con el Presidente Antonio Guzmán, tiene dos elementos fundamentales: el petróleo y la situación política en El Caribe.

Venezuela, que respaldó activamente el respeto a los resultados electorales que llevaron a guzmán a asumir el gobierno, en el primer cambio pacífico de mandatario en República Dominicana, promueve ahora junto con México un esquema de asistencia energética a la región, donde la inestabilidad derivó tanto del nacimiento de nuevas naciones, como de los avatares económicos.

Guzmán adelantó en la localidad de "El Pintado", a 150 kilómetros de Santo Domingo, que los convenios que firmará con Herrera la próxima semana, contendrán "una gran sorpresa" para su país, aunque rehusó dar más detalles.

La agencia venezolana de noticias "Venpress", por su parte, sugirió algunos factores de las posibles sorpresas, cuando, recogiendo versiones de la prensa dominicana, informó aquí que una empresa petrolera venezolana habría descubierto un yacimiento "petrolífero de la mejor calidad".

"Guzmán y Herrera firmarán el miércoles un acuerdo que comprometerá a Venezuela a financiar la explotación del crudo dominicano hasta por la suma de 130 millones de bolívares (30 millones de dólares), pagaderos en 30 años con bajos intereses de dos por ciento", agregó Venpress.

Venezuela, miembro fundador de la Organización de Países Exportadores de Petróleo (OPEP), y el más grande exportador petrolero del mundo hasta 1976, procura ahora conservar sus reservas valorizando el petróleo y asistiendo con fondos, recursos humanos y tecnología para el desarrollo de las fuentes energéticas autóctonas en otros países, especialmente en los ubicados en sus proximidades: América Central y El Caribe.

Facil instalación

FILTRO rio BRONZE

GARANTIA TOTAL

En el cartucho filtrante, la garantía de agua pura como la naturaleza manda.

El cartucho filtrante del Filtro Rio es de alta calidad, revestido con plata coloidal, bactericida.

El carbón activado proporciona total eliminación del sabor y olor del cloro y la protección metálica evita los daños causados por la alta presión.

PIDA ARTEFACTOS SANITARIOS EN LAS MEJORES CASAS DEL RAMO

rio

Wir suchen einen

MITARBEITER

mit kaufmaennischer Erfahrung in Bolivien.

Vielseitiges Arbeitsgebiet und selbstständige Taetigkeit wird geboten.

Voraussetzung: kaufmaennische Ausbildung in Deutschland

Bewerbungen werden ,vetrauliche behandelt.

Bitte senden Sie Ihre Bewerbungsunterlagen an

FOTO LINARES LTDA.
Casilla 1300
La Paz - Bolivia

ISA

CURSO DE PREPARACION Y EVALUACION DE PROYECTOS

Elaboración de Perfiles-Anteproyectos-Proyectos de Factibilidad.

Las especialidades del curso serán:
- Proyectos Agropecuarios
- Proyectos Comerciales
- Proyectos Industriales
- Proyectos Mineros

El curso estará a cargo de los siguientes profesionales:

-Máximo Balron C.	Economista
-Jaime Agramontt E.	Economista
-Robin Jofré S.	Economista
-Gastón Loma C.	Auditor Financiero
-Mario Murillo L.	Master en Estadística
-Williams Carvajal D.	Ingeniero Industrial
-Orlando Unzueta Q.	Ingeniero Agrónomo
-Jaime Rubin de Celis	Ingeniero Geólogo
-Ismael Lanza C.	Abogado

INFORMES Y MATRICULAS:

INSTITUTO SUPERIOR AMERINDIA "ISA"
Plaza del Estudiante, Calle Candaeta N°. 221
Teléfono : 372521
Solicite prospecto. Plazas limitadas
Iniciación de clases 20 de octubre
La Paz, octubre de 1980

APRENDA INGLES RAPIDAMENTE CON UN CURSO INTENSIVO DE 3 MESES

Prepárese en su propia casa con el moderno método por correspondencia de HEMPHILL SCHOOLS

AUTORIZADO POR R.M. No. 395

● RADIO-ELECTRONICA Y TELEVISION ● AIRE ACONDICIONADO, REFRIGERACION Y ELECTRICIDAD ● GUITARRA ● MOTORES DIESEL ● CONTABILIDAD ● MECANICA AUTOMOTRIZ ● INGLES ● ELECTRONICA BASICA

HEMPHILL SCHOOLS
JUAN DE LA RIVA, ESQ. LOAYZA
EDIFICIO ALBORADA LOCAL 1
LA PAZ, CASILLA 20763
TEL. 34-34-93

EMPIECE HOY ENVIANDO ESTE CUPON Y A VUELTA DE CORREO RECIBIRA GRATIS CATALOGO AMPLIAMENTE INFORMATIVO

2B-64710

HEMPHILL SCHOOLS
JUAN DE LA RIVA, ESQ. LOAYZA
EDIFICIO ALBORADA LOCAL 1
LA PAZ, CASILLA 20763

Deseo recibir información sobre la especialidad que marco con una "X"

SI USTED RESIDE EN U.S.A. ESCRIBA A HEMPHILL SCHOOLS 1743 SOUTH VERMONT AVE. LOS ANGELES CALIFORNIA 90006 U.S.A.

MARQUE SOLO UN CURSO

○ RADIO-ELECTRONICA-T. V. ○ MECANICA AUTOMOTRIZ ○ CONTABILIDAD
○ AIRE ACONDICIONADO REFRIGERACION-ELECTRICIDAD ○ MOTORES DIESEL ○ ELECTRONICA BASICA ○ INGLES ○ GUITARRA

NOMBRE _____ EDAD _____
DIRECCION _____
CIUDAD _____ EDO _____

Estudio sobre mercado internacional

Recursos bolivianos financiaron fundiciones extranjeras de estaño

Hay un boicot internacional contra ENAF

Las principales fundiciones extranjeras de estaño han sido construidas y todavía se mantienen con recursos provenientes de Bolivia; se calcula que, en los últimos 20 años, nuestro país perdió aproximadamente 400 millones de dólares por los sobreprecios pagados a esas empresas, según un informe preparado por autoridades del Ministerio de Minería y Metalurgia y de la Empresa Nacional de Fundiciones.

En contraposición, ENAF tiene todavía fuertes compromisos financieros con los proveedores extranjeros de la maquinaria y los equipos del complejo metalúrgico de Vinto, cuyo costo total asciende a los 96 millones de dólares, añade el informe, al insistir en la necesidad de que sea definitivamente suspendida la exportación de concentrados de estaño, para que ese producto sea previamente procesado, en su totalidad, por las fundiciones de Vinto.

El informe afirma que, ante el crecimiento de ENAF, las principales empresas fundidoras de estaño, del extranjero, bajaron subitamente sus costos de tratamiento, hasta niveles en los que la empresa nacional no puede competir.

"El boicot internacional no es sólo contra ENAF, sino contra toda la industria nacional; no es una competencia legal, ya que las fundidoras extranjeras han pagado ya sus costos de instalaciones y maquinarias, en tanto que Bolivia debe todavía amortizar las inversiones recientemente realizadas", afirma el documento.

"Además, ENAF no es una empresa dedicada al lucro, sino que cumple una función social", agrega, al referir que la empresa fundidora nacional da ocupación directa a 2.000 trabajadores y beneficia indirectamente a otros 5.000. La incidencia de la mano de obra en el costo total de producción de estaño metálico oscila entre el 22 y el 24 por ciento.

Los bajos costos ofrecidos por las empresas extranjeras impiden que la minería nacional entregue a ENAF toda su producción de concentrados de estaño. Actualmente, la COMIBOL y algunos sectores de la minería privada tienen contratos vigentes para la entrega de concentrados de estaño a las empresas extranjeras.

Entre las principales responsables del boicot, el informe cita el caso de la empresa Gulf que, según contrato con la COMIBOL, cobró en los últimos dos años 686 dólares por el tratamiento de cada tonelada de estaño, pero, hace pocos meses, bajó su precio a sólo 434 dólares. La empresa Capper Pass, que cobró 633 dólares por tonelada en 1979, ofreció recientemente un precio de 336 dólares; la Metallgesellschaft, que cobró 522 dólares por tonelada el año pasado, bajó su precio a 443 dólares.

Esta actitud es ilógica y contradice el comportamiento general de las operaciones industriales y comerciales, en las que el aumento de los precios y costos es casi una tendencia natural, expresa el informe.

"Si los costos ofertados hoy en día por las fundiciones extranjeras fueran reales, surgiría la deducción lógica de que los precios anteriores estuvieron inflados y que COMIBOL fue víctima de una estafa; más aun, de una extorsión, por cuanto regían en sus relaciones las normas del "take or leave" (tómalo o déjalo)", dice el informe, para añadir: "Si los gastos anteriores de las fundidoras extranjeras hubieran sido inflados y los ofertados para 1980 fueran reales, el país habría perdido por ese concepto sumas superiores a los 400 millones de dólares, en los últimos 20 años".

LAS CAUSAS

Según el documento, las causas del boicot internacional se resumen en lo siguiente:

— La presencia de ENAF en el mercado internacional, absorbiendo el mineral antes destinado a los fundidores extranjeros.

— La depreciación de los activos de las empresas extranjeras (que les permite bajar sus costos), la recuperación de estaño proveniente de depósitos explotables gratuitamente, el tratamiento de escorias y hasta subvenciones estatales, todo ello en favor de las fundidoras extranjeras.

— El crecimiento de las fundiciones nacionales de estaño, que, de una capacidad inicial de 7.000 toneladas anuales, pueden procesar hoy hasta 30.000 toneladas, planteando un desplazamiento de un centro industrial localizado en el norte, hacia los países de la periferia.

— Bolivia aparece no como productor de concentrados sino de estaño metálico, con lo que resulta afectado el comportamiento de las fundidoras y los comercializadores extranjeros.

— Para defender su inversión y sus futuros negocios, los fundidores extranjeros bajan sus precios.

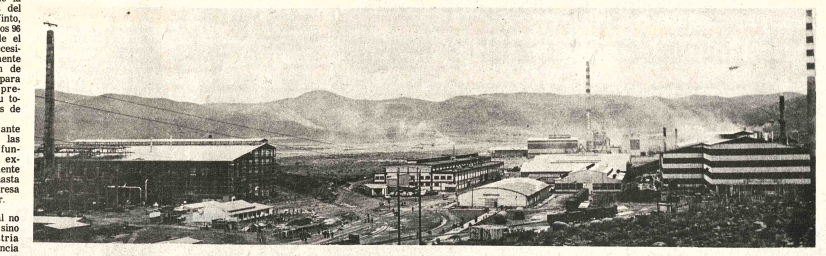

FUNDICIONES NACIONALES.- Las fundiciones nacionales de estaño confrontan dificultades causadas por un boicot de sus similares del extranjero, que decidieron bajar bruscamente sus costos de tratamiento, hasta niveles en los que ENAF no puede competir. ENAF asegura que, pese a ello, ofrece beneficios adicionales a los productores mineros nacionales.

Canciller boliviano ocupará la tribuna de la ONU el próximo 9

El Canciller Javier Cerruto Calderón, viajará hoy a Nueva York, para ocupar la tribuna de oradores de la Organización de Naciones Unidas el próximo jueves 9 según informó el Subsecretario General de Relaciones Exteriores, Marcelo Ostria Trigo, quien acompañará al Ministro para su participación en el XXXV período de sesiones de la Asamblea General de la ONU.

Junto con los altos nombrados, viajarán el Subsecretario de Política Exterior, Moises Fuentes Ibáñez, y el Jefe de Gabinete, Pablo Jiménez debiendo incorporarse a la delegación boliviana, en Nueva York la Dra. Julia Uriona de Olmos y el personal de la representación permanente ante el organismo mundial, Fernando Ortiz Sanz y Julio de Zabala Urriolagoitia.

El discurso que pronunciará el Canciller Cerruto está contenido en, aproximadamente veinte carillas y abarcará temas señalados en la agenda de Naciones Unidas para su Asamblea General.

Aparte de esos temas, se referirá a la situación nacional y explicará los lineamientos propuestos por el Gobierno de Reconstrucción Nacional, a su respecto por los convenios internacionales, la posición boliviana dentro de la comunidad internacional y a su rechazo sobre toda forma de intervención en los asuntos internos de otros países.

El retorno del Canciller Cerruto está previsto para fines de semana. Sin embargo, varios miembros de la delegación continuarán participando en los debates de la Asamblea General del organismo mundial.

Bolivia y Argentina acordaron realizar programas educativos

Representantes de organismos educativos de Bolivia y Argentina, en reunión efectuada en la última semana de septiembre pasado, en la ciudad de Salta, firmaron un convenio para la iniciación de "acciones binacionales", tendentes a lograr la ejecución de varios programas educativos en poblaciones de ambos países, informaron fuentes del Ministerio de Educación y Cultura.

Se explicó que son tres las realizaciones principales que se persiguen: la capacitación de instructores para la formación de un Centro de Educación Integrada por Adultos, en Villazón; el perfeccionamiento docente para escuelas rurales e implementación de una biblioteca básica y específica, en Caraparí y la formación de instructores en áreas o especialidades técnicas, en Salta.

De otro lado, se informó que las citadas acciones servirán de apoyo a un programa relacionado con la creación de escuelas de manualidades.

El acuerdo consigna un plazo comprendido entre octubre y diciembre del presente año, para la "ejecución y cierre" del pr to, cuyas actividades vincularán a t instituciones, a fin de lograr en el fut continuidad de las acciones, "de acu las normas y cronogramas trazados".

Nuestro país estuvo representado firma del mencionado acuerdo, por la tora de Relaciones Internacionales d nisterio de Educación y Responsable Oficina Nacional de Enlace (ONE) Organización de Estados Americanos (en Bolivia, Prof. Norah de los Santos Mar, y el Prof. Reynaldo Cortez Ol Coordinador Nacional del PEM-OEA.

Argentina designó al Ing. Roberto mán Oyejero y al Prof. Leonardo Secretario de Estado de Educación y C de la Provincia de Salta y Coordi General Ejecutivo del PEM-OEA en A tina, respectivamente.

El convenio fue firmado en la Secre de Estado de Educación y Cultura Provincia de Salta, del vecino país, e reunión que se realizó del 23 al 27 de sep bre.

En Bolivia:

Se realizará reunión internacio sobre el patrimonio arqueológi

LA PAZ, 4 (ANF) - Con la participación de expertos de varios países se llevará a cabo próximamente una reunión técnica de Catalogación del Patrimonio Arqueológico, bajo los auspicios del Instituto Boliviano de Cultura y la UNESCO, informó el director del Instituto Nacional de Arqueología.

Con esta reunión se pretende "sentar las bases para la catalogación de objetos arqueológicos dentro de pautas comunes a varios países, sobre todo latinoamericanos", señaló el doctor Carlos Ponce Sanjinés.

En esta oportunidad el INAR presentará los tres tomos de Codificación que tienen una extensión de 600 páginas y que podrían ser utilizados como base para su aplicación en otros países.

Este sistema fue iniciado en nuestro país el año 1974 y utiliza una codificación alfa-numérica especialmente diseñada para su aplicación con computadora, explicó el Dr. Ponce.

Para este efecto, el INAR cuenta con un departamento de procesamiento de datos que dispone, asimismo, de una "Terminal de computadoras" de acuerdo a los últimos adelantos electrónicos.

Mediante este sistema se han registrado hasta la fecha 37.000 objetos arqueológicos precolombinos y se estima que en diciembre del presente año se puedan catalogar todas las colecciones correspondientes al departamento de La Paz con sus respectivos listados por computación.

Para 1981 se pretende realizar la catalogación que corresponde a los restantes departamentos, indicó el director del INAR.

Cabe destacar que este sistema cuenta con un registro fotográfico que ofrece las fotografías de cada una de las piezas registradas hasta el momento.

Se estima que la reunión técnica indicada pueda llevarse a cabo en la ciudad de La Paz a fines del presente mes o en su defecto en el mes de marzo del próximo año.

Las entidades que tienen a su cargo la realización de esta reunión son el Instituto Nacional de Arqueología y el Proyecto del Patrimonio Cultural Andino.

Precio promedio semanal del estaño fue $US 7,63

La cotización promedio de la libra fina de estaño, última semana, fue de 7,63 dólares, una de las más ba los últimos tres años, en la Bolsa de Metales de Londr

La semana pasada,el promedio había sido de 7,8 tares. No hubo explicaciones de expertos sobre las c del brusco descenso, aunque las agencias noticiosas i nacionales opinaron que pudo deberse a una estabilid del mercado internacional, luego de la tensión y los asc bruscos de los primeros días de la guerra entre Irán e I

El comportamiento del mercado internacional d taño, sin embargo, no coincide con los pronósticos en se de que, cada vez que se aproxima una reunión del Co Internacional del Estaño, las cotizaciones tienden a

La próxima reunión del CIE se realizará a mediados d mes, en Londres.

El pasado lunes, la libra fina de estaño se vendió e dólares; bajó a 7,7 0 dólares, el martes; descendió hast dólares, el miércoles y repuntó levemente, hasta 7,8 tares, el jueves. No hubo informaciones sobre la tizaciones del viernes pasado.

También descendieron, en Londres, las cotizacion oro que, en la última semana, oscilaron entre un mini 667 dólares y un máximo de 680 dólares la onza troy.

La plata se mantuvo en un buen nivel, por encima 20 dólares la onza troy.

Los precios de los demás minerales no regis variaciones de "un valioso paquete, según los informes oficia la Corporación Minera de Bolivia.

Volatilización de minerales

Obras de planta de Machacamarca serán iniciadas el próximo año

La construcción de la planta de volatilización de minerales de estaño de baja ley, de Machacamarca (Oruro), comenzará en 1981; se espera que, hasta mediados de ese año, estén aprobados todos los contratos y los cronogramas del proyecto, según informó la Corporación Minera de Bolivia.

La obra, de características similares a la que se construye actualmente en La Palca (Potosí), procesará los minerales de estaño de las minas de Oruro, habilitándolos para su posterior tratamiento en las fundiciones de Vinto. De esta manera, numerosas minas actualmente cerradas a causa de su poca rentabilidad, podrán reiniciar sus actividades productivas, con la perspectiva de incrementar la producción nacional de estaño en aproximadamente 4.000 toneladas métricas finas anuales.

La planta de volatilización de Machacamarca costaría, aproximadamente, 50 millones de dólares.

Los detalles de costo, financiamiento, características técnicas, plazos de ejecución y otros, serán considerados para su aprobación definitiva, por el Directorio de la COMIBOL y el gobierno central, en enero o febrero del próximo año.

Los lineamientos generales del proyecto fueron definidos recientemente por técnicos de la COMIBOL y de la empresa soviética Machinoexport. Los soviéticos visitaron Bolivia entre julio y agosto pasados, prometiendo concluir, para fines de este año, los estudios del diseño en detalle del proyecto.

Actualmente, sólo resta la elaboración de los últimos planos de diseño en detalle, según el informe de la COMIBOL.

En diciembre, serán entregadas también las bases del contrato que posibilitará el financiamiento del proyecto.

Las autoridades de la COMIBOL dijeron, varias veces, que se pretende lograr condiciones de financiamiento relativamente cómodas, de modo que se eviten las dificultades presentadas durante la construcción de la planta de volatilización de La Palca. La COMIBOL aspira a que la obra comience a ser pagada luego de dos o tres años posteriores a su puesta en funcionamiento.

La planta de La Palca ya fue casi totalmente pagada, pese a que todavía no fue inaugurada.

La última negociación con los soviéticos permitió definir la asignación de responsabilidades para el montaje, la supervisión y la puesta en marcha de la obra.

Informes aseguran que las plantas de volatilización utilizarán los sistemas técnicos más apropiados para el aprovechamiento de los minerales de estaño de baja ley.

Laikacota y terminal serán entregados el 20 de octubre

El "Parque Mirador de Laikacota" y la "Terminal terrestre" serán entregados al servicio público el 20 de octubre, como parte de los actos que se realizarán como homenaje al 432 aniversario de la fundación de La Paz.

La Alcaldía Municipal de La Paz considera importantes esas obras, debido a que, "además de ser de utilidad pública, fueron realizadas por ingenieros, arquitectos, técnicos y obreros municipales".

"Habitualmente obras mayores, medianas o pequeñas de la Alcaldía, eran licitadas a empresas de construcción. En cambio, la terminal terrestre y el mirador de Laikacota, se hicieron mediante administración directa y la municipalidad ganó el porcentaje que recibían las empresas. Es significativo indicar el hecho de que sólo los trabajos de consultoría de ambas obras habrían absorbido casi el 40 por ciento del presupuesto de ambas obras", se informó.

OTRAS OBRAS

Entre otras obras que serán inauguradas el 20 de octubre, se mencionan las siguientes: adoquinado y pavimentado de aceras y calzadas en el distribuidor de la Ceja de El Alto; parques con juegos metálicos infantiles en el Plan 179 de Río Seco; parque infantil con juegos metálicos en la Avenida Panamericana y Alto Lima Central, en los barrios periféricos.

Serán inaugurados también los trabajos efectuados en la Avenida de la Aviación que, a lo largo de 12 kilómetros, permitirá obtener una vía más con la demolición de una gran cantidad de casas que tienen una nueva línea nivel y permite lograr una ruta más de circulación de vehículos pesados hacia Río Seco.

Otras obras que serán entregadas son el embovedado parcial del Río Salado y la canalización de alcantarillado en la calle Guillén.

XIII Congreso Ganadero del Beni y Pando se realizará en Trinidad

Del 24 al 27 del mes en curso tendrá lugar, en Trinidad, el XIII Congreso Ordinario de Ganaderos del Beni y Pando, figurando la Asociación de San Joaquín como anfitriona de la reunión.

El Dr. L. Assad Simon, Presidente de la Federación dijo a PRESENCIA que en este congreso se analizarán los problemas que confronta la ganadería nacional. Añadió que el Congreso pedirá al gobierno soluciones que armonicen los intereses de los productores con los del pueblo consumidor.

De acuerdo a la convocatoria, asistirán también al congreso delegados de los organismos estatales y de otras instituciones relacionadas con la industria pecuaria.

El Presidente de la Federación de Ganaderos dijo que esa entidad está interesada en hacer realidad la construcción de un moderno matadero-frigorífico, un anhelo largamente acariciado por los ganaderos benianos. Afirmó que el matadero-frigorífico será financiado con un crédito argentino a un interés anual de 7.5 por ciento pagadero en ocho años. Simon indicó que este matadero-frigorífico podría concluirse el próximo año para iniciar un programa de exportación de carne.

Por otra parte,dijo que el Ministerio de Asuntos Campesinos y Agropecuarios entregó a la Federación de Ganaderos del Beni y Pando 250.000 dosis de vacuna, partida que es donación de la FAO. Añadió que la vacuna será distribuida entre los asociados ganaderos y particularmente a aquellos cuyo ganado esté afectado por las inundaciones y pequeños ganaderos.

Se realiza una campaña para prevenir accidentes de trabajo

La Dirección General de Higiene, Seguridad Ocupacional y Bienestar dependiente del Ministerio del Trabajo y Desarrollo Laboral, ha iniciado una campaña nacional destinada a evitar los accidentes y las enfermedades de trabajo.

La campaña se inició en los principales centros de trabajo en la ciudad de La Paz. Consiste básicamente en la realización de cursillos destinados a los trabajadores en los que se les instruye sobre técnicas para la prevención de accidentes.

Los cursos son dictados por técnicos del Ministerio del Trabajo que fueron previamente capacitados por expertos españoles.

El jueves, el Ministro de Trabajo junto con el Presidente de la República concurrieron a la Fábrica de Vidrios para clausurar uno de estos cursos.

El Director General de la oficina de Higiene, Seguridad Ocupacional y Bienestar, Jimmy Salud Peña, dijo que es propósito del gobierno de Reconstrucción Nacional, a través del Ministerio del Trabajo, el velar por el capital humano de Bolivia ya que es la mayor riqueza con la que se cuenta.

Esta repartición del Ministerio del Trabajo ha publicado un folleto en el que se explica los alcances de la campaña, instruye sobre el uso de señales en las fábricas y da cuenta de la existencia de la Ley General de Higiene, Seguridad Ocupacional y Bienestar.

Dice que en la elaboración de esa ley participaron representantes del Estado, las empresas y los trabajadores.

"El organismo que define las políticas y los objetivos en materia de seguridad, higiene y medicina del trabajo es el Consejo Nacional de Higiene Seguridad Ocupacional, y Bienestar", anotó.

Este consejo establece las condiciones mínimas de seguridad en el trabajo; especifica los derechos y obligaciones de los empleadores y trabajadores de un modo claro y concreto.

La campaña nacional sobre prevención de accidentes de trabajo ha establecido un programa educativo a través de proyecciones de películas, diapositivas con temas específicos de riesgos ocupacionales además de la realización de cursillos, seminarios, conferencias, y ciclos educativos en los centros de trabajo.

El Ministerio de Salud edi manual para uso de alimen

El Ministerio de Previsión Social y Salud Pública, a través de la División Nacional de Nutrición, editó un manual destinado a transmitir enseñanzas relacionadas con la mejor utilización de los alimentos, en las áreas urbanas "marginales" y rurales del país, informaron fuentes de esa Secretaría de Estado.

El cuaderno en cuestión, fue titulado "Cómo alimentarse mejor" y será dado a conocer a través de las Unidades Sanitarias del país.

Luego de una investigación realizada por la Nutricionista Olga Vargas, colaborada por otros técnicos especialistas en la materia, las autoridades autorizaron su publicación considerando que se trata de "un valioso auxiliar" para el mejoramiento de la alimentación.

A través de esa edición, los técnicos se proponen difundir co básicos sobre nutri utilizan para ello sencillos que ilust temas específicos pueden ser familia los habitantes mencionadas áreas.

COLABORACION

Las mismas informaron que, preparación del los funcionarios del terio de Salud, co con la colaboración Consultora de l ganización de las N Unidas para la Agri y la Alimentación Dra. Nutricionista Squeff, quien confe grupo de técnicos especialidad que tu cargo la revisión d manual similare de "uniformar crit elaborar ese instr educativo".

Entre las bliciones que se taron, se cuentan manuales sobre tación de la Divis cional de Nutrició Junta Nacional de Social y Centro de San Gabriel.

El manual Alimentarse Mejor signa cinco capítu se refieren a la tación de la fami limentación de l barazada y de la que brinda lactan fantil hasta el menor de un año, de cinco años, del es del adolescente.

Por otra par explica detalladam de manera sencil valores nutritivos alimentos básicos utilidad específica crecimiento, evitar medades, propor energía, etc.).

Bolivia asistirá a reunión sobre tecnología sanitaria

Bolivia participará en un Simposio internacional sobre Tecnología Apropiada en Salud, que se efectuará en Washington, del 6 al 10 de octubre, se informó ayer en fuentes del Ministerio de Previsión Social y Salud Pública.

La delegación boliviana, según se anunció, estará compuesta por el Subsecretario de Previsión Social, My. Dr. Oscar Escalera Céspedes y por el Dr. Hernán Velarde Añez, médico del Hospital General de Trinidad.

El simposio es propiciado por la Organización Panamericana de la Salud (OPS) y la Organización Mundial de la Salud (OMS),Sus objetivos , según se informó, son los siguientes: Contribuir al conocimiento y perfeccionamiento de la tecnología Apropiada en Salud, impartancia de su extensión en la cobertura de servicios sanitarios y uso de esta Tecnología para alcanzar, el año 2.000, la meta de una cobertura universal en salud.

Se indicó que en el simposio internacional se organizarán grupos de trabajo para estudiar diferentes temas sobre tecnología Apropiada.

Terminó debate general de...

(Viene de la página 1)

sión ante las situaciones "difíciles" especialmente en relación con el problema de la limitación de los nacimientos y la situación de los divorciados.

Precisamente sobre este último problema, el patriarca Maximos Quinto Hakim (jefe de la Iglesia Melquita Católica) tuvo que señalar la meritoria fidelidad de los católicos orientales a la indisolubilidad del matrimonio , en medio de ortodoxos y musulmanes que admiten el divorcio, recordó hoy que, en la disciplina eclesiástica más antigua, solo era considerada como sacramento el primer matrimonio y que, en caso de segundas nupcias, incluso por viudez, los interesados eran admitidos a los sacramentos despues de un periodo de penitencia.

Un delegado del Tercer Mundo, Monseñor Joachim N'Dayen, Arzobispo de Bangui (República centroafricana) habló también hoy del problema pastoral de los divorciados, que tras una experiencia matrimonial infeliz demuestran en un segundo matrimonio una gran fe e incluso dedicación a la Iglesia, por lo que sería pastoralmente oportuno recurrir a la antigua práctica eclesial mencionada por el patriarca Maximos V.

Otro punto sobre el que coincidieron muchos padres sinodales fue la petición de un lenguaje claro en las enseñanzas de la Iglesia sobre los problemas del matrimonio y de la familia, para que las mismas puedan ser entendidas por todos.

Monseñor Oskar Saier, Arzobispo de Friburgo, en Brisgovia (Alemania Federal), insistió en el mismo aspecto, y precisó que los fieles esperan del Sínodo una ayuda moral en lo que se refiere a los problemas de la paternidad responsable, la educación sexual, la admisión a los sacramentos de los divorciados nuevamente casados, los matrimonios mixtos, etc.

Aviones iraníes bombardearon...

(Viene de la página 1)

acaloradas protestas en su momento en el Irán chiita.

Por su parte, el Presidente Abolhassan Bani-Sadr dijo que las fuerzas iraquíes se habían replegado del puerto carguero de Khorrannshahr, del lado de Irán del disputado canal de Shatt-Al-Arab, que divide ambos países en la cabecera del Golfo.

Bani -Sadr dijo a la agencia oficial de noticias PARS que los iraquíes estaban haciendo fuego con su artillería pesada desde su propio territorio a la ciudad, a la que mantuvieron sitiada casi desde el comienzo de la guerra.

Los iraníes que contestaron el ataque incrementaron sus fuerzas armadas, artillería pesada y otros elementos de combate, dijo el Presidente en la entrevista emitida por la radio estatal.

Con anterioridad, el despacho del Primer Ministro había anunciado que las tropas iraníes controlaban Khorramshahr luego de 48 horas de sangrientas batallas en las que repelieron sucesivos ataques enemigos.

Bani-Sadr habló luego de la entrevista mantenida en la mañana de hoy con el Ayatollah Khomeini, en la que puso al tanto al líder revolucionario de la situación en el frente de batalla.

National
ARTEFACTOS PARA EL HOGAR DE FAMA MUNDIAL

COMPRO
ORO, PLATA como esten, joyas, monedas dentaduras, brazaletes o todo lo que tenga, por que necesito PAGO MAS que nadie..recojo papeletas de empeño de joyas..le facilitamos el dinero. VISITE primero a los que DICEN que le pagan mejor LUEGO VENGA AL ULTIMO PARA CONVENCERSE, ganará mucho más PAGAMOS AL INSTANTE Y AL CONTADO, lo atendemos sin compromiso alguno. No deje de vernos LOAYZA 250 PRIMER PISO OFICINA 106. Atendemos horas de oficina incluso sábados medio día.

Organización de tránsito

El Director General del Servicio Nacional de Tránsito, Cnl. Luis Antezana Pérez, ofreció una conferencia en la Escuela de Aplicación Policial, sobre el tema "Organización de tránsito". Los jefes alumnos de ese instituto policial, reciben periódicamente charlas sobre temas de la especialidad policial, promoviéndose debates y discusiones, que forman parte del plan de estudios.

Desarrollo Forestal solicita mayores recursos económic

El Centro de Desarrollo Forestal solicita "mayores" recursos económicos a los organismos financieros del gobierno y a entidades internacionales interesadas en la protección de las riquezas naturales renovables, informaron fuentes de ese organismo descentralizado del Ministerio de Asuntos Campesinos y Agropecuarios.

Un boletín señala al respecto que el Director General del Centro de Desarrollo Forestal, My. Atilio Montero, en una reciente inspección realizada a Trinidad, " comprobó la carencia de recursos humanos y materiales para cubrir con eficiencia las tareas de protección de los recursos forestales de esa región".

Añade que, a pesar de esas limitaciones y de otras de carácter presupuestario, esa autoridad "ha comprometido su concurso para dotar mayor número de pers guardas para ese distri tarse de zonas con flora y fauna silvestres.

De otro lado, agrega Centro de Desarrollo Fo de acuerdo a los lineami jados por las autorida MACA, continúa con l tructuración en ese org "ubicando a las person funciones que les corres para de esa manera bri servicio más eficient usuarios".

Por otra parte, se in las autoridades esperan reestructuración que se redunde en una me tección de la flora y f país, a través de posiciones legales que de esa entidad, luego informes técnicos de especialistas en la mater

Ministro de Finanzas ante Juntas de Gobernadores

"Proceso de reconstrucción en Bolivia tomará tiempo, esfuerzo y dedicación"

"El proceso de reconstrucción nacional tomará tiempo, esfuerzo y dedicación. No obstante, tenemos la firme intención de ir adelante con el propósito de cumplir las metas de desarrollo económico y social", dijo el Ministro de Finanzas, General José Sánchez Calderón en discurso pronunciado ante las Juntas de Gobernadores del Fondo Monetario Internacional, Banco Internacional de Reconstrucción y Fomento, Corporación Financiera Internacional y Asociación Internacional de Fomento en Washington.

Explicó que el gobierno constituará sobre bases firmes el proceso de reconstrucción nacional que tiene objetivos claros en los campos político, económico, social e internacional. "En el plano político, sentar las bases para un esquema de convivencia pacífica entre los bolivianos, respetando la Constitución y las leyes; en el campo económico, la definición y ejecución de un programa de ajuste global de la economía dentro de los marcos que hacen a la lógica económica".

"Las bases del programa económico se asientan en el cumplimiento de los acuerdos a firmados con los organismos financieros internacional, en una adecuación de las instituciones a las exigencias de los convenios suscritos" señaló.

Agregó que "este programa consiste en obtener un acuerdo de servicio ampliado con el Fondo Interamericano nacional, proceder al desembolso de los recursos de los préstamos en ejecución con el Banco Mundial, el Banco Interamericano de Desarrollo y otros organismos financieros, reparar un segundo ajuste estructural con el Banco Mundial, así como tratar de llevar adelante un conjunto de proyectos realistas que tiendan a incentivar la capacidad productiva y las exportaciones".

"Estos proyectos serán en particular en los sectores minero, agrícola y de hidrocarburos dando énfasis a la racionalización del gasto y al aumento de las inversiones en los sectores de educación y de salud. Este esfuerzo, estamos seguros, será comprendido por la comunidad financiera internacional y, lo que es más aún, estamos seguros de que contaremos con la cooperación financiera internacional".

SITUACION ECONOMICA DE BOLIVIA

Al referirse a la situación económica de Bolivia, el Ministro de Finanzas y Gobernador del Banco Mundial, dijo que "varios años de estabilidad política en Bolivia lograron significativos avances socio-económicos: De una situación deficitaria se ha pasado a una posición de productores excedentes en pequeña escala, de productos agrícolas, de gas natural, de autoabastecimiento, la mayoría de los productos alimenticios y de tradicional exportador de minerales y metales. Sin embargo, este proceso de transformación en los últimos años se ha detenido trayendo consigo grandes y profundos desequilibrios en la estructura económica social y política del país".

Afirmó que la continuación del proceso de crecimiento económico y social se basa en la reestructuración de la economía nacional en el plano institucional, tarifario, de productos, de inversiones y de administración. La economía boliviana creció durante 1980 a una tasa de 1.2 por ciento, promedio muy inferior al de América Latina y otros países menos desarrollados. Si se mantiene esta tasa de crecimiento económico y social, se requiere el esfuerzo de un siglo para tan sólo duplicar los actuales niveles de ahorro e inversión".

COYUNTURA ECONOMICA MUNDIAL

"La actual coyuntura económica mundial es la menos auspiciosa para los países en vías de desarrollo. Primero, las estimaciones más optimistas de crecimiento de los países industrializados muestran tasas que oscilan entre el 3 y 4 por ciento en términos reales. Segundo, la inflación mundial que alcanzará niveles intolerables para los gobiernos y los pueblos. El desajuste en las balanzas de pagos, muestran un claro desequilibrio en perjuicio de los países productores de materias primas no exportadores" dijo el General Sánchez Calderón.

Agregó que "lo que resulta aún más desalentador es que, a pesar del papel cumplido por el sistema privado financiero internacional en el pasado, con respecto al reciclaje de saldos superavitarios, aún cuando se visualizan en el futuro inmediato los mecanismos y los recursos necesarios para llevar adelante los programas de desarrollo, no existe la certidumbre de que sean provistos".

No basta ajustar las economías en los marcos realistas de las concepciones de crecimiento económico y social, se necesita con urgencia cambiar efectivamente la actitud en todos los países hacia los requerimientos de los más necesitados", afirmó.

APOYO DEL FMI Y BANCO MUNDIAL

En otros conceptos expresados en su discurso el Ministro de Finanzas General José Sánchez Cladern, se refirió al apoyo que deben brindar el Fondo Monetario Internacional (FMI) y Banco Mundial, al respecto dijo "Creemos que el papel que desempeñarán el Fondo Monetario Internacional y el Banco Mundial debe incrementarse considerablemente en el futuro y para ello le damos todo nuestro apoyo y confianza".

"Con gran decepción, vemos que la mayoría de los países donantes no han cumplido su compromiso", señaló al hablar de los principios de cooperación entre países industrializados y en vías de desarrollo.

Mostró su preocupación por el proceso de inflación y las medidas que serán tomadas para reducir las presiones inflacionarias en los países en desarrollo que, a su vez, requieren de políticas de ajuste en los países desarrollados. "Las políticas expansionistas de gastos de baja productividad y bajo crecimiento en los países industrializados han sido responsables de estas tasas de inflación".

Finalmente, agradeció al Presidente del Banco Mundial Robert McNamara que deja ese cargo a mediados del próximo año y manifestó la "decisiva oposición a la aparición de políticas proteccionistas en los países industrializados que no harán más que agudizar los desequilibrios existentes".

Explotarán depósitos aluviales de estaño

La Corporación Minera de Bolivia incorporará próximamente tecnología moderna para la explotación de los yacimientos aluviales de estaño de Centenario y Playa Verde, dependientes de las empresas de Catavi y Huanuni, respectivamente, y espera, con ello, incrementar notoriamente la producción nacional de ese mineral, se informó oficialmente.

En base a las experiencias que se puedan recoger en esos distritos, la COMIBOL ejecutará proyectos similares en otros centros mineros, donde hay importantes yacimientos aluviales de estaño, añade el informe, al señalar ese cuatro técnicos de la empresa asistirán al curso internacional sobre estaño aluvial, que se realizará en Bolivia en noviembre próximo.

"COMIBOL está consciente de la necesidad de preparar sus cuadros técnicos y de trabajadores, a través de una capacitación planificada que le permite una mayor productividad y hará propicia la oportunidad para lograr un mayor conocimiento de las técnicas de prospección, exploración, evaluación, métodos de explotación y beneficio, utilización técnica de la empresa asistirán al curso internacional sobre estaño aluvial, que se realizará en Bolivia en noviembre próximo.

"COMIBOL, está consciente de la necesidad de preparar sus cuadros técnicos y de trabajadores, a través de una capacitación planificada que le permite una mayor productividad y hará propicia la oportunidad para lograr un mayor conocimiento de las técnicas de prospección, exploración, evaluación, métodos de explotación y beneficio, utilización técnica de equipos, costos y otros aspectos, que permitan el aprovechamiento de los recursos minerales con que cuentan sus yacimientos aluviales en sus numerosas propiedades mineras", agrega.

Según la COMIBOL, hay yacimientos aluviales de estaño en las regiones de Cotani (Quechisla), Centenario (Bolivar), San Lorenzo y La Palca (Colquechaca) "y otros depósitos que, hasta hoy, figuran como simples reservas potenciales".

El comunicado oficial asegura que la corporación de la COMIBOL para la realización del curso internacional, que estará a cargo de los instructores malayos Yeap Ee Beng, Erich Toh y Choo Mun Keong.

Vicepresidente de CONRUB:

Estamos emplazados a definir una universidad realmente boliviana

Concluyó reunión de las ocho universidades del país

"Deseamos que entiendan todos los universitarios, comprendiendo en este concepto a docentes, estudiantes y administrativos, que estamos emplazados a cumplir el ideal de constituir una universidad realmente boliviana, que sirva a los bolivianos y constituya un motivo de orgullo para nuestra patria".

Ese criterio fue expresado ayer por el Vicepresidente de la Comisión Nacional de Reordenamiento de la Universidad Boliviana (CONRUB), Dr. Armando Villafuerte Veizaga, al clausurar , en dependencias del Automóvil Club Boliviano, la primera reunión nacional del máximo organismo universitario con los integrantes de las subcomisiones regionales de las ocho universidades públicas del país.

Villafuerte explicó que aquel ideal "nos proveedado por los "creadores de nuestra patria" y que ahora, CONRUB tiene la obligación de constituir una Universidad Boliviana como "sistema integrado y coordinado, que rinda frutos adecuados y convenientes" para la sociedad "La universidad debe profundizar su gestión en todos los campos de la actividad, integrará al pueblo, sin diferenciación de clases, credos e ideologías, particularmente políticas", sostuvo.

En la reunión de dos días, se conoció un informe sobre las tareas que vienen desarrollando las subcomisiones regionales y CONRUB impartió instrucciones sobre la metodología que deben seguir en las áreas académica, económica, administrativa y de organización, jurídica y de infraestructura para llegar al reordenamiento de la enseñanza superior.

El Vicepresidente de CONRUB, en su discurso de clausura del encuentro, habló también de la necesidad de realizar un "trabajo sano, limpio, que merezca el respaldo y la comprensión de la ciudadanía. "Conociendo la idoneidad profesional de todos y cada uno de nosotros, los referidos a los miembros de las subcomisiones, podemos abrigar la seguridad de que, por la verticalidad de nuestros actos y la guía que el amor a la patria nos señala, podremos culminar esta difícil tarea con la satisfacción del deber cumplido". No descartó, sin embargo, las "posibles críticas" y se mostró confiado en "la buena cosecha recompensa: "la tranquilidad de nuestra conciencia".

Por su parte, el Dr. Luis Romero Amézaga, presidente de la subcomisión de la Universidad de Cochabamba, explicó que en el transcurso de la reunión se intercambiaron "ideas, proyectos y metas sobre una misma y alta finalidad", que se concretaron las directivas de CONRUB y un plan integral sobre todas las áreas universitarias y por último, que se "establecieron las bases de un trabajo coordinado" para hacer realidad el reordenamiento de las universidades.

Explicó que "nuestra universidad ha tenido triunfos y derrotas, reformas y contrarreformas, revoluciones y evoluciones" y añadió que, eso se debe a que "somos un pueblo joven" y a que "nuestra universidad está dando sus primeros pasos y tiene que buscar penosamente , con esfuerzo y tesón, su real y verdadera función creadora y directora".

Romero Amézaga calificó como un "extraordinario esfuerzo creativo" a la reforma universitaria de 1972, pero que, sin embargo, un " centralismo injustificado, la falta de conocimiento de la nueva estructura y su aplicación, y una campaña sistemática de partidos extremistas y sectarios" cambiaron el sistema por el reordenamiento del ex Comité Ejecutivo de la Universidad Boliviana (CEUB), que, con "tendencia populista y politizada, llevó a la universidad al caos y la anarquía."

Sobre el reordenamiento actual de la Unversidad Boliviana, sostuvo: "El problema de la universidad rebasa sus fronteras. Pero ahora, para nosotros, es el problema de todo el pueblo boliviano, es el problema de los padres y las madres de los miles de estudiantes espectantes ante las cerradas puertas de la universidad".

Dijo que las soluciones no pueden llegar con un "gran acuerdo nacional" y que las "fuerzas políticas, económicas y religiosas" deben abstenerse de tomar a la universidad como "fuente de poder". Propuso, además, un "desarme espiritual" interna para lograr la "unidad de profesores y alumnos". Agregó añadió: "La renuncia de las fuerzas externas de tomar a la universidad como fuente de poder y el desarme espiritual son la base del Gran Acuerdo Nacional para reordenar nuestra universidad, consiguiendo la honestidad de los procedimientos, la caballerosidad en las relaciones, la crítica decente y elevada y la tolerancia para todas las ideas".

A diferencia de la reforma de 1972, CONRUB ha manifestado su propósito de no olvidar la realidad específica de cada universidad y ese sentido, según se explicó, ha tenido la primera reunión nacional con las subcomisiones. Las máximas autoridades de CONRUB anunciaron que convocarán a una conferencia de prensa para suministrar más detalles.

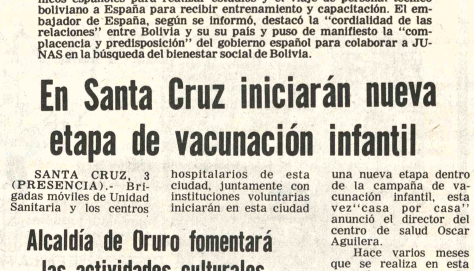

Director de JUNAS visitó al embajador español

El Director Ejecutivo de la Junta Nacional de Acción Social (JUNAS), Lic. Antonio Ormachea Méndez, visitó ayer al embajador de España en Bolivia, Tomas Lozano Escribano, para conversar sobre planes de asistencia al anciano. En la entrevista, según se informó, se acordaron proyectos concretos, que incluyen la llegada al país de técnicos españoles para realizar estudios y el viaje de personal técnico boliviano a España para recibir entrenamiento y capacitación. El embajador de España, según se informó, destacó la "cordialidad de las relaciones" entre Bolivia y su su país y puso de manifiesto la "complacencia y predisposición" del gobierno español para colaborar a JUNAS en la búsqueda del bienestar social de Bolivia.

Aprobaron ponencias bolivianas en el Congreso Mundial de Comercio Exterior

Dos ponencias bolivianas presentadas por la Cámara de Exportaciores de Bolivia fueron aprobadas en el Congreso Mundial de Comercio Exterior realizada en la capital argentina, según una información del Ing. Jorge Mealla, Presidente de la Cámara de Exportadores añadió que las ponencias estaban relacionadas con los acuerdos de complementación para países de menor desarrollo relativo, señalando que los acuerdos de complementación constituyen una norma preferida en el intercambio de países de menor desarrollo relativo a los de mayor desarrollo, acompañadas de transferencia de tecnologías correspondientes. La segunda ponencia expresa que la realidad de los países de la región (latinoamericana) y la conveniencia de impulsar en todos ellos, en diferentes sectores de la actividad productiva, aconseja en establecimiento de incentivos que permitan la canalización de los recursos hacia su desarrollo.

Ing. Jorge Mealla A.D., Presidente de la Cámara Nacional de Exportadores.

El representante de Bolivia, Ing. Jorge Mealla, fue elegido Presidente de la II Comisión integrada por las delegaciones del Perú, Argentina, Uruguay, Venezuela, México, Yugoslavia, Suiza y Filipinas.

El Congreso Mundial de Comercio Exterior fue organizado por la Federación Latinoamericana y del Caribe de Cámaras y Asociaciones de Exportadores y auspiciado por la OEA. En el congreso se analizaron problemas del comercio internacional. Una de las finalidades del Congreso fue hacer efectiva la política de cooperación internacional orientada al incremento del comercio exterior de los países en vías de desarrollo, considerando programas conjuntos para defender la relación de intercambio de los principales productos y la transferencia de tecnología.

LA EMPRESA PRIVADA

En cuanto al papel de la empresa privada, el congreso consideró que los gobiernos latinoamericanos, con algunas excepciones, no han considerado a la empresa privada en su justo valor y alcance, como factor asociado a su propia gestión y la colaboración en la creación del bienestar colectivo. Se anotó que los países latinoamericanos deben tomar en cuenta la participación del sector privado al formular decisiones sobre política económica.

En el caso particular de Bolivia, el Ing. Jorge Mealla expresa que sería conveniente favorecer los acuerdos parciales de la nueva ALADI y que, de acuerdo a la realidad nacional, puedan desarrollarse rubros en los cuales preferencialmente se nos otorguen ventajas comparativas.

RESOLUCIONES APROBADAS

El Congreso Mundial de Comercio Exterior aprobó las siguientes resoluciones: instar a las organizaciones empresariales de comercio exterior a ampliar programas de producción y/o comercialización utilizando recursos naturales disponibles, capitales ociosos; promover la industrialización de los países de menor desarrollo relativo de acuerdo a sus intereses y posibilidades cooperados por los países industrializados.

Recomienda que las ventas de productos a los turistas, tengan el mismo tratamiento que las exportaciones.

Recomendó el congreso a las Cámaras de Exportadores analizar las diferencias de niveles de precios entre un mercado local y el internacional. El Congreso expresó su preocupación frente a las medidas proteccionistas de los países industrializados; manifiesta la necesidad de fortalecer los vínculos de solidaridad de los países en desarrollo; ofrece a los gobiernos de los países en desarrollo su amplia colaboración; insta a realizar estudios que sustenten la posición del sector privado frente a la problemática derivada del comercio internacional en especial relacionada con la renegociación del Acuerdo General de Aranceles.

San Calixto Seglüencoma-Loyola exhibió Feria Tecno-Científica

Los colegios San Calixto Seglüencoma y Loyola, ahora fundidos en un solo establecimiento educativo, presentaron ayer una Feria de Ciencias y Tecnología en sus salones del colegio, en Seglüencoma. Alumnos de los ciclos Medio e Intermedio, distribuidos en grupos de tres, bajo, de cada uno, ofrecieron la exhibición.

Cada sala fue destinada a una materia específica y, en cada una de ellas, los alumnos mostraron sus conocimientos teóricos aplicados a la práctica, ofreciendo explicaciones sobre el funcionamiento de cada stand. En física y química, particularmente, los alumnos se destacaron con sus trabajos.

Uno de los alumnos del ciclo Medio, presentó una motoneta cuyo motor trabaja en base de alcohol. Quería probar que ante la inminente escasez de petróleo y sus derivados, entre ellos la gasolina, un motor a explosión puede también marchar con alcohol, subproducto que se obtiene de la caña de azucar.

Aparatos telegráficos, telefónicos y, en general, de medios de comunicación, ofrecían interés por haber sido diseñados y construidos por los propios alumnos. La fabricación de papel y producción de alcohol y azúcar, así como otras muestras del ingenio espíritu de investigación y conocimiento de los alumnos, llamaron también la atención.

Cada stand presentaba un diagrama de la muestra presentada, junto con su explicación sobre funcionamiento y usos de aquélla, junto con una relación histórica acerca del descubridor y de las investigaciones hechas posteriormente.

Un jurado, constituido por autoridades educativas y profesores, seleccionó algunos trabajos para su presentación en la próxima Feria Departamental, que se efectuará en el coliseo cerrado del Instituto Americano.

En La Paz

Fotostática de importación de vehículos cuesta $b 100

La copia fotostática legalizada de la póliza de importación de vehículos del archivo de la División de vehículos de la Alcaldía Municipal de La Paz, ha sido fijada en 100 pesos bolivianos, mediante Ordenanza Municipal, 128/11 de 3 de octubre de 1980, como Casa de Servicios Retribuidos.

La determinación fue aprobada en base al artículo Tercero del Decreto Supremo número 17273, de 3 de marzo de 1980, que obliga a los conductores de vehículos motorizados en general, a portar la documentación que acredita el despacho aduanero de los mismos, debiendo para este efecto otorgar las oficinas de registro de vehículos la copia fotostática legalizada de la póliza de importación de sus archivos.

PINTADO DE FACHADAS

Hasta el fin de semana, cien propietarios pintaron las fachadas de sus casas acatando disposiciones de la Alcaldía Municipal, de La Paz, que mediante Ordenanza dispuso el pintado de edificios públicos y particulares como adhesión a la celebración del 432 aniversario de la fundación de La Paz , según informó esa Alcaldía.

La firma Liquid Carbonic obsequió a la Alcaldía un tipo especial de pintura destinada a las fachadas de las casas ubicadas en El Alto. Se dijo que los pobladores de esa zona pueden recoger la pintura sin costo alguno, en los depósitos de la citada empresa.

LETREROS LUMINOSOS

Con el objeto de contribuir al ornato público, a través de mejor iluminación de las vías públicas, mediante Ordenanza Municipal, se determinan medidas para los letreros luminosos, los que no deberán exceder el ancho de la acera y ser fabricados en acrílico o neón.

La Intendencia Municipal, en cumplimiento de esa Ordenanza, decomisó en el centro urbano de La Paz, 300 carteles pintados rústicamente , los que serán devueltos a sus propietarios cuando justifiquen la colocación de letreros luminosos que guarden medidas y características determinadas por la Municipalidad.

ENFE atenderá a ferrovías del Cono Sur

(ANF).- La Empresa Nacional de Ferrocarriles dedicará especial atención a los ejes ferroviarios del Cono Sur que cruzan Bolivia, señala "el Noticiero", boletín de ENFE.

Dicha atención se realizará mediante una acción coordinada de la asesoría de asuntos internacionales, el departamento de vía y obras y la gerencia comercial, de acuerdo a las resoluciones adoptadas en la última reunión de Ministros de Transporte del Cono Sur.

Agrega el mencionado documento que en materia ferroviaria "Bolivia mantiene conexiones con Argentina, Brasil. Chile y Perú".

Obras en población fronteriza con Perú

Campesinos, padres de familia, maestros y alumnos de los núcleos escolares aledañas a la población fronteriza de Azafranal, distante 25 kilómetros de Guaqui, construyeron un coliseo cerrado y viviendas para profesores, sin recurrir a ayuda alguna con enseres propios, informaron fuentes del Ministerio de Educación y Cultura.

Esas labores fueron constatadas por el subsecretario de Educación Rural, Prof. Carlos Pardo Effén, durante una visita de inspección realizada a esa y otras provincias de La Paz.

Las autoridades del Ministerio de Educación y Cultura, según las mismas fuentes, felicitaron a los pobladores de Azafranal; por cuanto las labores realizadas, se constituyen en "un ejemplo" para los pueblos vecinos a esa zona.

ochabamba

Cadetes de Liceo Militar de Sucre visitaron Universidad

COCHABAMBA, 3 (PRESENCIA).- Alumnos del Liceo Militar teniente Edmundo Andrade de ciudad de Sucre efectuaron na visita a las instalaciones de universidad boliviana de San món, habiendo recorrido sus stalaciones.

EREMONIA ESPECIAL

Fue emotiva la ceremonia que registró a la llegada de los jóenes cadetes del Liceo Militar patio principal de la universidad. Allí estaban esperando, en formación, las erzas militares que controlan s dependencias de la UMSS. na vez formados, se entonó el himno nacional y se izó la bandera.

Posteriormente, el comisionado general de la Universidad de San Simón, Tcnl. Juan Vera Antezana, los recibió en su despacho, brindándoles una cordial bienvenida.

El comisionado general manifestó en la oportunidad: "Todos los alumnos que vengan el próximo año a esta universidad, deben estar convencidos de que no tienen que sentir rencores ni odios entre civiles y militares, puesto que esta casa de estudios superiores tiene que beneficiar a todos".

Nuevo Director del SENET

El Subsecretario de Educación Urbana, Lic. Jaime Castellanos, posesionó al nuevo director del Servicio Nacional de Capacitación y Educación Técnica (SENET), Ing. Julio Miranda. En la oportunidad, el Subsecretario Castellanos dijo que el actual gobierno está preocupado por cambiar las estructuras educativas del país, "Definitivamente, creo que es hora de que en el país se cree una estructura total, completa, para la educación técnica en todos los niveles y en todos los campos", sostuvo. Por su parte, el Ing. Miranda, a tiempo de agradecer por la designación, comprometió "todo su trabajo y capacidad" para mejorar la educación técnica.

En Santa Cruz iniciarán nueva etapa de vacunación infantil

SANTA CRUZ, 3 (PRESENCIA).- Brigadas móviles de Unidad Sanitaria y los centros hospitalarios de esta ciudad, juntamente con instituciones voluntarias iniciarán en esta ciudad una nueva etapa dentro de la campaña de vacunación infantil, esta vez "casa por casa" anunció el director del centro de salud Oscar Aguilera.

Hace varios meses que se realiza en esta capital una campaña permanente de inmunización contra la fiebre amarilla y la poliomielitis.

Los resultados, según las autoridades sanitarias, no han sido tan positivos, pues la falta de cooperación de algunos padres irresponsables no ha permitido vacunar al cien por cien de los niños.

Agullera dijo que, para dar una mayor cobertura asistencial a la población infantil que se encuentra en riesgo de contraer tales enfermedades, así como sarampión, coqueluche o tétanos, se pondrá en el sistema "casa por casa".

El director del Centro de Salud manifestó que la campaña se prolongaría durante tres meses para el efecto, la ciudad ha sido dividida en cuatro partes. Cada cuadrante tendrá un supervisor técnico y seis brigadas, que recorreran su área asignada, sin dejar un solo niño sin vacunar.

Simultáneamente, comenzará una cruzada, a cargo del personal de saneamiento ambiental, nutrición infantil, que se encargará de concientizar a la población.

El Centro de Salud planifica también la operación "rastrillaje" Consiste en ubicar a los niños que no han recibido la segunda dosis de la vacuna antipolio, que comprende de tres meses a tres años de edad. El numero de vacunados, en la primera dosis, es bajo del doble que los que recibieron la segunda. Para garantizar la inmunidad contra la parálisis infantil, los médicos señalan que sean dos dosis e inclusive una tercera de refuerzo.

Alcaldía de Oruro fomentará las actividades culturales

ORURO, 4 (PRESENCIA).- La Alcaldía Municipal reactualizó una antigua ordenanza gravando con un peso boliviano sobre boleto de ingreso a las salas de espectáculos cinematrográficos. La recaudación que anteriormente, estaba destinada a cubrir los gastos originados por la preparación del Festival Nacional de la Canción Boliviana, a partir de ahora, se hará extensiva al fomento de todas las actividades culturales.

La nueva ordenanza se fundamenta en que "el desarrollo cultural de la ciudad de Oruro, ha sufrido un lamentable atraso, por la poca actividad desplazada en este campo. a nivel oficial, debido, en gran medida, a la carencia de recursos económicos".

Al referirse al uso de los ingresos productivos por el recargo, señala: "el indicado gravamen será aplicado, exclusivamente, con destino al fomento de las manifestaciones culturales, así como la organización del Festival Nacional de la Canción Boliviana y otras actividades artísticas en general".

Agrega: "en base a los recursos generados, el departamento municipal de cultura, tiene la obligación de elaborar, anualmente, un plan de fomento cultural, distribuyendo su presupuesto en la siguiente proporción:

A) 35 por ciento para el auspicio de espectáculos de jerarquía internacional y nacional (presentación de solistas, conjuntos de cámara , orquestas sinfónicas, teatro, ballet clásico).

B) 35 por ciento, para la organización del Festival Nacional de la canción Boliviana y auspicio de certámenes y espectáculos de carácter folclórico y de música ligera y popular.

C) 30 por ciento para el auspicio de certámenes de carácter literario, de artes plásticas y demás manifestaciones afines".

Ministro de Finanzas llega hoy a Bolivia

El Ministro de Finanzas, General José Sánchez Calderón, que presidió la delegación boliviana a las 35 Reuniones Anuales de las Juntas de Gobernandores del Fondo Monetario Internacional y del Banco Mundial, que finalizaron ayer en Washington, llegará hoy junto con los Directores ante esos organismos y representantes de la banca estatal y privada.

Se informó a PRESENCIA que el General Sánchez Calderón informará el lunes sobre su participación en esas reuniones al Presidente del Gobierno de Reconstrucción Nacional , General Luis García Meza Tejada; luego , en conferencia de prensa, hará conocer los resultados de las negociaciones efectuadas ante el Fondo y Banco Mundial respecto a la ampliación de créditos y facilidades de tipo financiero y económico para el período 1981 -83.

El Ministro de Finanzas viajó a Washington acompañado por los Subsecretarios de Administración Financiera, Rolando Méndez Pereira, y de Administración Monetaria, Hugo Duchén Centeno, y el Presidente del Banco Central de Bolivia, Marcelo Montero Núñez del Prado.

SNDC entregó obras en La Paz

El Servicio Nacional de Desarrollo de la Comunidad (SNDC) ha inaugurado un centro agrario y un establecimiento educacional en las comunidades de Casa Chura y Chivo, provincia Ingavi del departamento de La Paz, según se informó oficialmente. La inauguración estuvo a cargo del Ing. Hugo Tejada, Jefe Nacional de Operaciones del SNDC. Las obras consisten, según se explicó, en una edificación especial, donde funcionará un centro agrario con instalaciones para cursillos y una cooperativa en la localidad de Casa Chuta y en una escuela para 90 alumnos en Chivo. Ambas construcciones, que se encuentran ahora equipadas con el mobiliario necesario, costaron más de 400.000 pesos bolivianos, financiados por el gobierno y los campesinos de la región, por el sistema de autoayuda.

ahora
la clásica elegancia

Se consigue
con materiales
modernos
ahorrando estructuras
y mano de obra.

Teja española
Duralit

Más durable - Más vistosa - Más resistente
IMPERMEABLE - INCOMBUSTIBLE - AISLANTE - LIVIANA
Puede verla y adquirirla en:
LA PAZ
DURALIT Av Uruguay N° 464 — BARRACA LOURDES Y HNOS La Tranca Rio Seco
COMACO Av Uruguay N° 420 — DISTRIBUIDORA RABEYC Mejico N° 1486
SUPERMERCADO BOLIVIA Obrajes calle N° 17

Sacerdote uruguayo fue muerto en la Argentina

MONTEVIDEO, 4 (AP) - El semanario "Presencia" editado por la Iglesia uruguaya acusó a los militares argentinos de haber secuestrado y abandonado moribundo tres años después al sacerdote uruguayo Mauricio Silva, quien finalmente falleció en un hospital de Buenos Aires.

En una extensa nota en sus páginas centrales, "Presencia" dice que el sacerdote uruguayo integraba la "Fraternidad de Foucauld" y se desempeñaba como barrendero de la Municipalidad de Buenos Aires.

"Un 14 de junio de 1977 el hermano Mauricio era secuestrado por hombres que manejaban un (Ford) Falcon blanco. Al día siguiente los militares uniformados vinieron a la pieza de su conventillo para revisarlo sin encontrar nada", asegura.

A los pocos días, agregó, retiraron de la Municipalidad de Buenos Aires su ficha de trabajador y desapareció su ficha de residencia e identificación. Cuando se preguntaba por él -añade- sólo respondían: "Esa persona no existe en Argentina".

"Intercedieron la OEA, la ONU y el mismo papa Paulo VI, tomando el caso la Nunciatura Apostólica argentina", añade.

"Otros hermanos de Foucauld... fueron secuestrados y por influencia de las embajadas de origen fueron consiguiendo la libertad", prosigue "Presencia".

"Un compañero de Mauricio, irlandés, se encuentra actualmente en los Estados Unidos bajo tratamiento por los efectos de quienes se especializan y gozan con la crueldad, proclamándose en los foros internacionales como los más defensores de los derechos y de la dignidad humana", dice el semanario editado por la Conferencia Episcopal Uruguaya.

Habló después de siete años

La niña Millie Bowies, de siete años, pronunció sus primeras palabras , tras serle extraídos dos huesos que le impedían abrir la boca.

"Mami, me duele" dijo Millie Bowi, a quien practicaron el viernes, en un hospital de Washington, una operación que duró más de seis horas.

Millie, nacida en Panamá, nunca pudo emitir más que algunos sonidos, que sus familiares podían a veces interpretar como raros vocablos.

La niña nació con dos grandes huesos incrustados a cada lado de la mandíbula, y no podía abrir la boca ni siquiera para comer.

CANDIDATO REPUBLICANO.- Midleburg, Virginia 4 (AP).- El candidato republicano Ronald Reagan aparece durante una charla con su compañero de fórmula George Busch, el ex-comandante de la NATO, Gral. Alexander Haig, y el ex-Secretar Estado, Henry Kissinger. Tanto Reagan como G están en el último mes de su campaña para las ciones del 4 de noviembre (Radiofoto AP).

Gran Bretaña será pronto un gran productor de petróleo

LONDRES, 4 (AP).- Gran Bretaña que podría convertirse pronto en uno de los diez principales productores mundiales de petróleo debería hacer un arreglo con sus socios europeos para suministrarles petróleo en tiempos de crisis energética a cambio de concesiones económicas, informó hoy un estudio británico.

El documento añadió sin embargo que los ocho socios de Gran Bretaña, en la Comunidad Económica Europea deben mejorar su eficiencia energética , reducir su dependencia de petróleo y acordar medidas conjuntas de conservación además de las ya adoptadas por los socios o la Agencia Internacional de Energía, basada en París.

Un acuerdo de e turaleza, en que Gran ayudaría a aquellos europeos que dependen tróleo proveniente d Oriente, "fortalec posición de la CEE queda de sus objetivos tener un diálogo miembros árabes" Organización de Pai ductores de Petróleo, d estudio.

La investigació publicada por el Real de Asuntos Internacion organismo privado que ve estudios de asu ternacionales.

Observó que el entraría en vigencia a 1982, cuando la produ Mar del Norte de Gran alcance, según los cálcu 2,5 millones de barrile

De acuerdo c pronósticos actuales, G taña necesita produ dedor de 1,8 millones d diarios para consum La empresa estatal, Na Corporation, calcula q se alcance un nivel ducción máximo , Gran podría reflejar un sup 700.000 barriles diar dedor del 7 por cien importaciones de comunidad.

Sin embargo, ob análisis, 700.000 barril es también alrededor ciento de las importa se calcula necesitan Federal para 1985 portaciones combinad diados de 1980 de Dinamarca.

El estudio fue antes del conflicto en Irak, durante el cual dad productiva de am petroleros fue inte ante temores de que el de Ormuz, por donde tráfico de petróleo a sea bloqueado.

Europa Occide cipalmente las nacio CEE, obtiene alrede por ciento de su petr región del Golfo y interrupción la afe veramente. El petro de los esfuerzos d vación, representa 50 del consumo energé CEE.

MAXI OFERTA
lunes 6
TE LUPI
$b. 40.-
CAJA 100 BOLSITAS
$b. 78.-
OCTUBRE ANIVERSARIO
Supertiendas MAXI

CONVOCATORIA A PROPUESTAS

La Asociación de periodistas de La Paz, convoca a propuestas para el pintado de la fachada de su edificio de la calle Comercio. Las propuestas podrán presentarse hasta el día viernes 10 del presente mes de octubre a horas 18.

Mayores datos en la Secretaria de la entidad, calle Comercio 1048 - altos.

La Paz, 4 octubre 1980

ASOCIACION DE PERIODISTAS DE LA PAZ.

OFRECEMOS

LA ULTIMA MAQUINA DE CONTABILIDAD CLASE 32 EN PERFECTO FUNCIONAMIENTO ACEPTAMOS LA PRIMERA OFERTA.
REFERENCIAS POTOSI 1355 4TO. PISO.

MIAMI MIAMI MIAMI MIAMI MIAMI
POR EL LADO QUE SE MIRE ES UNA CIUDAD EXCITANTE !!
ta vez vía
ogotá
Salida:
18 de Octubre
11 dias de excitantes aventuras por Orlando, Sea World, Disney World, Busch Garden, Circus World, y un completo City Tour al pasar por Bogotá.
INFORMES Y VENTAS
TOUR Ltda.
ED LIBERTAD PASAJE PEATONAL OF 2
TELFS 340841-323925 LA PAZ
P-IBT-0028-20

TRANSPORTADOR
Avianca
Es Colombia ante el mundo
Avianca 60

ESTAN LINDO CRECER EN EL MUNDO DE
Una línea científicamente creada para que el bebé crezca sano y hermoso.
Desde chupones, cepillos, bañeras, biberones, calzoncitos, hasta la más preciosa vajilla para niños, y los más ingeniosos juguetes.
Mister BABY
ZETA Ltda. DISTRIBUYE EN LA PAZ Y ORURO
Tels. 324710-325079 ALCOA Telf. 51249
Graphis

USTED ESTA COMPROMETIDA
DOMINGO 26 DE OCTUBRE
· LA PAZ
· TIQUINA
· LA PAZ
2a CARRERA DE DAMAS AUTOMOVILISTAS
Auspicia RADIO NUEVA AMERICA
Organiza la Comisión del Automovil Club Boliviano

Bases

RECORRIDO.- Art.- 10.- Se utilizará el Camino que une El Alto de La Paz - Tiquina en los siguientes tramos:
a) Domingo 26 de Octubre.- Primer tramo Hrs. 9 a.m. El Alto - Tiquina
b) Domingo 26 de Octubre.- Segundo tramo Hrs. 11 a.m. Tiquina - El Alto.
PARTICIPANTES.-
Art. 20.- Podrá intervenir la prueba toda dama, mayor de edad, nacional o extranjera, que posea brevet de conductora, buena conducta y certificado de aptitud, otorgado por la Clínica del Deporte del Instituto Departamental de Deportes. La acompañante deberá ser mayor de edad y poseer también el Certificado Médico de Aptitud.
COCHES.- Art. 30.- La competencia está reservada para coches de las dos siguientes categorías:
a) Categoría "A" Coches Standard hasta 1.650 c.c. de Cilindrada.
b) Categoría "B" Coches Standard hasta 1.300 c.c. de Cilindrada.
INSCRIPCIONES.-
Art. 40.- Las participantes, conductoras, acompañantes y coches se inscribirán en la Secretaría de la Comisión Deportiva Nacional del A.C.B. desde la fecha hasta las 18 horas del día 23 de Octubre de 1980.-
Las participantes del interior, podrán reservar su inscripción por medio del Automovil Club Boliviano de su residencia, por carta a la casilla 602 La Paz o telegrama a AUTO CLUB La Paz y será válida la reservación siempre que la comunicación sea recibida en las oficinas de La Paz antes del cierre de inscripciones.
RESERVA.- Art. 50.- La Comisión Deportiva Nacional del A.C.B. y Radio Nueva América, se reservan el derecho de declarar desierta la competencia por causas del estado del tiempo o de los caminos, que signifiquen riesgos para las participantes. O cualquiera de las clases, si al cierre de inscripciones no hubiera por lo menos 10 competidoras en cada una.
PREMIOS Y
PUNTAJES.- Art. 60.- Los premios a disputarse en esta competencia, serán dados a conocer, mediante el reglamento particular de la prueba. Consistiendo en: trofeos y regalos. Un 1er . . . 2do. y 3er. premio para cada categoría y diplomas a todas las participantes.
INSPECCION DE
COCHES.- Art. 70.- El día 25 de Octubre de Hrs. 14.00 a 18.00 se efectuará la inspección técnica de coches.-

La Paz, 1ro. de Octubre de 1980

COMISION DEPORTIVA NACIONAL DEL A.C.B.

Augusto Saldías Secretario — David Lozano C. Presidente

Vo. Bo.
Elvira Llosa de Salmón
Directora R.N.A.

SCUCHE BIEN. PARA SU DIA EN RADIO. PRIMERO NUEVA AMERICA

Felices Vacaciones con "PULIDO"
ARGENTINA - BRASIL - PARAGUAY - URUGUAY
"SUDAMERICA EN UN BOLSILLO"
28 DIAS MARAVILLOSOS INCLUIDO TRANSPORTE CARRETERA -sin cambio de unidad-
HOTELES DOBLES Y TRIPLES BAÑO PRIVADO. 1/2 PENSION. CENAS CON SOW. PASEOS con guias.
SALIDAS LA PAZ ORURO POTOSI XXXXXXX 22 NOVIEMBRE. 4 ENERO

Día
1 LA PAZ. Salida destino ORURO POTOSI TARIJA.
2 TARIJA. Llegada. Alojamiento. Almuerzo
3 TARIJA. Desayuno y salida destino ORAN. Alojamiento.
4 ORAN - ASUNCION. Desayuno y partida capital del Paraguay, por ruta Transchaco Argentina. Almuerzo en Ruta, arribo en la noche. Alojamiento.
5 ASUNCION. Día libre. Noche: Cena con Sow en HERMITAGE
6 ASUNCION. Mañana libre. Tarde Tour ciudad, visitando: Panteón de los Heroes, Plaza de Armas, Catedral, Palacio Presidencial, Barrios Residenciales. Noche: Salida POZ DO IGUAZU.
7 CATARATAS DEL IGUAZU. Día destinado a admirar esta maravilla de la Naturaleza. Alojamiento
8 CURITIBIA. Llegada y acomodación hotel. Día libre.
9 CURITIBIA - RIO DE JANEIRO. Por la mañana paseo en Curitibia, para visitar esta "bella" capital del Estado Paraná Almuerzo en Santa Felicidad y luego salida a Rfo de Janeiro.
10 RIO DE JANEIRO. Llegada y acomodación Hotel. Día libre.
11 RIO DE JANEIRO. Desayuno y vamos a las Playas "Cariocas" Tarde: Subimos al PAN DE AZUCAR. Almuerzo en Copacábana
12 RIO DE JANEIRO. Luego de visitar el imponente Corcobado, realizaremos un hermoso paseo por la Bahia de Guanabara y, Puente Niteroi, para seguir a SAO PAULO, Alojamiento.
13 SAO PAULO. Desayuno y, día libre en la capital Industrial de América. Oportunidad para que visiten centro comercial.
14 SAO PAULO. Tour ciudad incluido: Butantán, Barrios Residenciales, Estadios Deportivos.
15 SAO PAULO-SANTOS-CURITIBIA. Desayuno y partida a la tierra de "Pele", luego de refrescantes playas, seguimos Curitibia. Alojamiento.
16 CURITIBIA-PORTO ALEGRE. Desayuno y salida Porto Alegre. Alojamiento.
17 PORTO ALEGRE. Paseo ciudad y Tarde: seguimos Montevideo,
18 MONTEVIDEO. Arribo y, alojamiento. Día libre.
19 MONTEVIDEO. Paseo ciudad incluido: Palacio Legislativo, Monumento La Carreta, La Diligencia, Playas.
Noche: Cena con Sow Artístico
20 MONTEVIDEO-BUENOS AIRES. Salida a la Reina del Plata. Llegada y alojamiento. Este trayecto lo realizamos a través del Puente General San Martín y luego complejo "Zarate-Brazo Largo".
21 BUENOS AIRES. Día libre para visitar zona comercial.
22 BUENOS AIRES. Paseo ciudad: Casa Rosada, Catedral, Plaza de Mayo Obelisco, calles 9 de Julio, Corrientes, Barrio La Boca, Palermo
23 BUENOS AIRES-CORDOBA. Mañana libre. Tarde: salimos a Cordoba, visitando "El Tigre" Delta del Paraná, Santuario de Luján.
24 CORDOBA. Arribo y alojamiento. Día libre
25 CORDOBA-TUCUMAN. Luego de un hermoso paseo Sierras de Cordoba-Cos los Paz, Cosquín, La Falda-, seguimos Tucumán. Alojamiento.
26 TUCUMAN. Estamos en el Jardín de los Argentinos. Día libre. Noche Cena con Sow Artístico y luego visita Casino, para "tentar" suer te.
27 TUCUMAN-TARIJA. De retorno a nuestra querida Bolivia. Llegada a lojamiento.
28 TARIJA. Almuerzo despedida con Sow, mucho Vino Tarijeño. Salid destino POTOSI, ORURO, LA PAZ.

FIN DE NUESTROS SERVICIOS

PASAJEROS EMBARCADOS LA PAZ. ORURO. POTOSI.
Incluye servicios en Tarija $b. 17.875 CONTADO
PASAJEROS EMBARCADOS EN TARIJA
No incluye servicios en Tarija $b. 16.250 CONTADO

RESERVAS E INFORMES
LA PAZ, AGENCIA "PANTUR" Edificio "Barrosquira", Colón la Cuadra. Teléfonos 322454. 364714
ORURO. AGENCIA "KALU Ltda" Junin 498. COCHABAMBA. Viajes "Tejada". Jordán 3767. SANTA CRUZ. Turismo Balas. Bolívar 16
PROGRAMA: ORGANIZACION PULIDO BOLIVAR 871 CASILLA 1097 TARIJA

KISS ¡tórices! KISS ¡tórices! KISS ¡candalosos!
KISS quiere los Rolling Stones

35-35-99 usted será un verdadero TECNICO EN ELECTRONICA!
RM 293-73
CURSO de T.V. COLOR
semiconductores-instrumental-técnicas

ESPECIAL PARA TECNICOS EN RADIO Y T.V. - ESTUDIANTES DE ELECTRONICA EN GENERAL "post GRADO inicia 7-10-80
Prácticas-experimentos-reparaciones-investigaciones
INSCRIPCIONES ABIERTAS
ITEB CALLE COLON 660, (ENTRE BALLIVIAN E INDABURO)

Wrangler Corderoy

IMPORTANTE EMPRESA NECESITA

SECRETARIA — BILINGUE

REQUISITOS:

— Edad entre 20 y 35 años
— Perfecto dominio del idioma inglés
— Título de secretaria es indispensable
— Buena práctica en taquigrafía es necesaria
— Experiencia de trabajo es deseable, pero no limitante.

A las interesadas se les ruega enviar su curriculum vitae con copias de certificados a la CASILLA 20108 de La Paz, hasta el 15 de Octubre.

INVITACION

El Colegio Departamental de Arquitectos de La Paz y el Colegio Saint Andrews, filial de la Organización Educacional Boliviana, S.A., OEBSA, se complacen en invitar a los arquitectos asociados, padres de familia y público en general a la exposición de anteproyectos premiados presentados en el concurso nacional convocado por ambas instituciones para la unidad educacional Saint Andrews, la que se llevará a cabo del 6 al 10 de octubre, en la sede del C.D.A.L.P., Edificio "Avenida" 5º piso, Av. 16 de Julio Nº 1490, en el horario de 09.00 a 12.00 y 14.00 a 18.00.

LA GERENCIA
La Paz - Octubre de 1980.

COMPRO TODO

ORO y PLATA en joyas usadas, brazaletes, aretes, dentaduras, monedas, pedazos, etc., como estén, recogemos empeños de Joyas. Consulte precios y venga a visitarnos sin compromiso. Superamos cualquier oferta. Somos la OFICINA CENTRAL DE COMPRA DE JOYAS T.A.F.U. Pagamos mejores precios al contado. Edif. Libertad (J. Sanjinés, esq. Potosí) 3er. Piso. Of. 304. Todos los días de 9 a 12.30 y de 2. a 7.30 p.m. Fono. 365557

COOPERATIVA DE SERVICIOS PUBLICOS SANTA CRUZ LTDA. "SAGUAPAC"

Convocatoria Nº. 14/80
AMPLIACION DE PLAZO

A solicitud de varias firmas interesadas se amplía el plazo de presentación de propuesta de la licitación Nº. 14/80 "SISTEMA ININTERRUMPIBLE DE CORRIENTE (U.P.S.)", hasta el día viernes 31 de octubre de 1980 a horas 17.00.

Santa Cruz, Octubre 1 de 1980

ESTE LIBRO DEBE SER LEIDO POR POLITICOS, ADMINISTRATIVISTAS Y GENTES INTERESADAS EN LOS PROBLEMAS NACIONALES.

"Los grandes beneficios que la minería obtiene y que se filtran del país para llenar la bolsa de capitalistas ausentes, servirá ahora, como base para promover la industrialización con ritmo acelerado" (1952).

Contiene:
1.— Importancia de la minería en la economía nacional.
2.— Formación de las grandes empresas mineras.
3.— La administración populista de las minas.
4.— La administración rígida de las minas.
5.— Bases para una nueva organización.

"El fracaso de las minas nacionalizadas es el fracaso de una generación" (1980)

Distribuye: LIBRERIA EDITORIAL "JUVENTUD"
PLAZA MURILLO - CAS. 1499 - LA PAZ

Ocupación...

(Viene de la página 3)

ellos y nosotros bajemos al sepulcro, ellos bajarán para subir sobre pedestales de mármol y de bronce y, nosotros, para dejar a nuestros hijos el encargo de descubrirse respetuosos ante las efigies de los que tuvieron la fortuna y que justifican con sus actos la fortuna de marchar a la cabeza de los valientes a la realización de la más ardua empresa a que ha servido de teatro la América hispana desde los días de su descubrimiento; empresa llevada a término feliz con empuje irresistible, con fe inquebrantable y con maravillosa fortuna, por la más pacífica, por la más pequeña, por la más aislada de las repúblicas en que se encuentra dividida.

¡Gloria a Dios, eterna gratitud al ejército y a la marina de Chile, y que los nombres de sus ilustres se conserven por siempre en el corazón del pueblo chileno como objeto de un patriótico culto!

Z. Rodríguez.

Del Archivo Documental y Bibliográfico del Ejército.
Investigación: Gral. R.F.B.

Importancia...

(Viene de la página 3)

La Superintendencia de Seguros y Reaseguros y la Ley de Entidades Aseguradoras establecen las normas técnicas bajo las cuales han de desenvolverse las empresas o Compañías de seguros. No es el caso cobrar primas y pagar siniestros. Toda compañía ha de crear sus reservas técnicas y contar con las inversiones que le permitan hacer frente a sus responsabilidades futuras con lo cual además ha de cumplir su papel de entidad financiera.

La Superintendencia de Seguros, en última instancia, debe cuidar la solvencia de las empresas de seguros para mantener la fe que el seguro necesita para que el público acuda a éstas sin desconfianza.

La UNESCO...

(Viene de la página 3)

En el sector cultura, África ocupa un lugar privilegiado. En efecto, en los últimos años, la UNESCO ha trabajado intensamente en el reconocimiento de los valores culturales africanos, realizándose diversas investigaciones de carácter antropológico y linguístico de gran utilidad.

Una de las principales obras emprendidas ha sido, sin duda, la edición de siete tomos de la "Historia General de Africa". El octavo debe aparecer en 1984.

En cuanto a la comunicación, tema polémico por excelencia, África será objeto de múltiples proyectos destinados a la formación de periodistas y a la estructuración de agencias de noticias que garanticen un mayor equilibrio en el intercambio de información entre países desarrollados y países en vías de desarrollo.

¡¡PARA DELEITARSE!!...
Muy pronto en Bolivia

El Fabuloso Conjunto Musical Norteamericano:

THE PLATTER'S

En constante y sabia renovación y después de su nueva triunfal gira mundial con repertorio tradicional y moderno. Presentación de los temas de su nuevo LP a lanzarse en 1981.

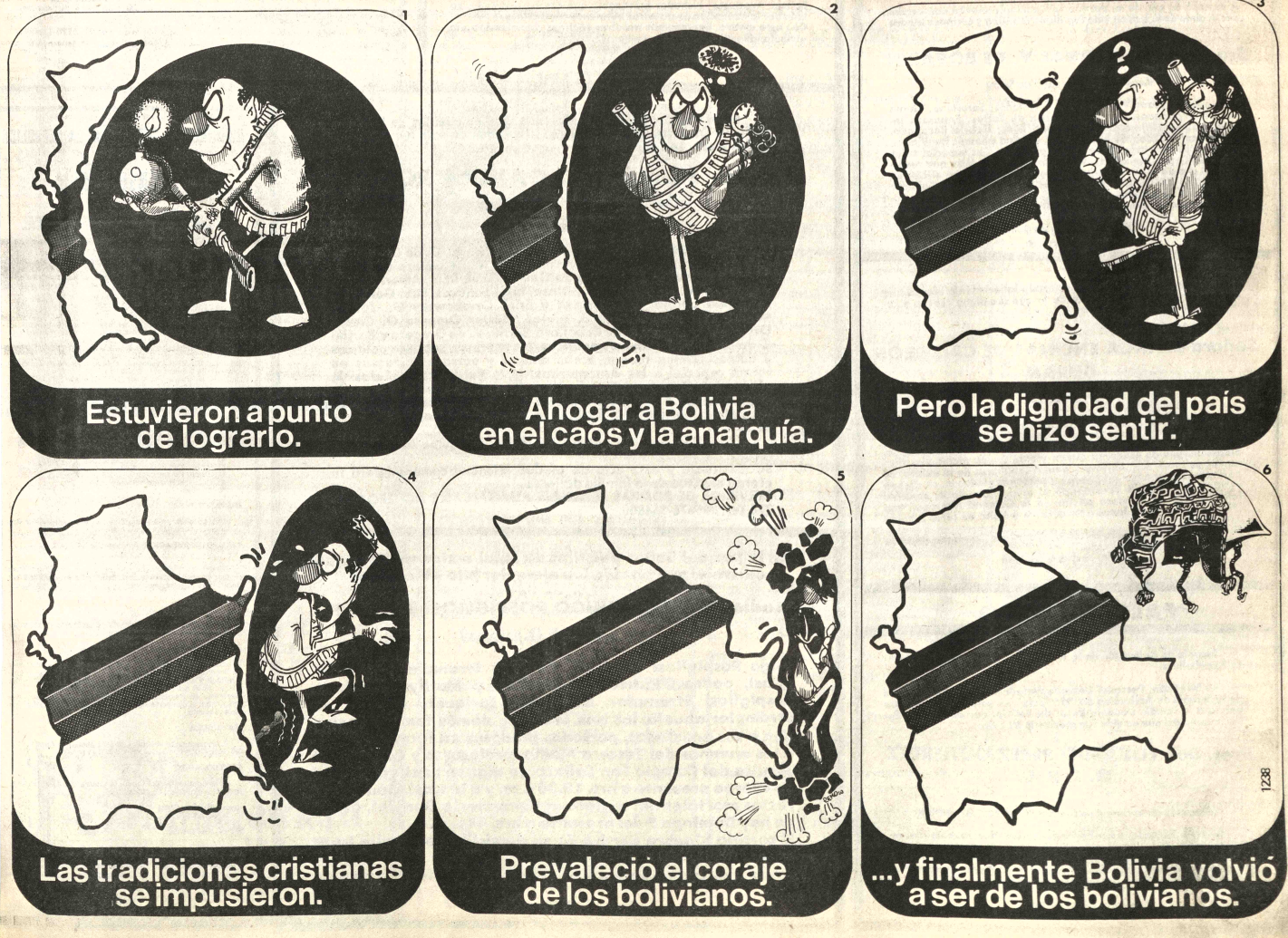

MISAS

La familia del que en vida fue

Sr. Don HECTOR ARAMAYO GASTELU

(Benemérito de la Patria)

(Q.E.P.D.)

invita a sus parientes, amigos y personas piadosas, asistir a la misa que, recordando el primer año de su fallecimiento, será oficiada mañana lunes a hs. 11 y 30 en el templo de María Auxiliadora (Av. 16 de julio). El duelo se despide en la puerta del templo.

La Paz, 5 de octubre de 1980

La familia del que en vida fue digno padre:

ERNESTO ERGUETA PEREZ

invita a participar en la misa que recordando un año de su fallecimiento se celebrará el día lunes 6 de octubre a hrs. 19:00,en la Iglesia de María Auxiliadora (Av. 16 de Julio). Agradeceremos su presencia.

LA FAMILIA DEL QUE EN VIDA FUE

Sr. ALFREDO CRESPO GUTIERREZ

(Q.E.P.D.)

expresa su profundo agradecimiento a todas las personas que hicieron llegar sus expresiones de condolencia y enviaron ofrendas florales, en momentos de inmenso dolor, e invita a la misa de ocho días que se celebrará en sufragio de su alma, el día lunes 6 de octubre a horas 18:30 en el Templo de la Parroquia del Carmen, Avenida 20 de Octubre.

La Paz, Octubre de 1980

INVITACION RELIGIOSA

A su cabo de año de su llorado fallecimiento elevad una oración por el alma de la que en vida fue digna Madrina y cariñosa Madre

Sra. AIDA SANDOVAL V. DE BOBARIN

Acaecido en la ciudad de Sucre

José Zegarra, Juana P. de Zegarra, ahijados; Saturnino, Emma Sandoval, hermanos; Democrito, Julsa de Torrez. Francisco Inchauste, primos; Primo, Oscar, Senaida, hijos; Gabriel Rocabado, hijo político; Dr. Eduardo Arze Ibarra, sobrino y demás familiares, invitan a sus amistades y personas piadosas, en especial a los residentes Chuquisaqueños, se dignen asistir a la Misa que recordando el año de su sensible fallecimiento se mandará a oficiar en el Templo de "JESUS DEL GRAN PODER" de calle Antonio Gallardo el día lunes 6 de Octubre a Hs. 12,15 p.m.
Será favor que comprometerá la gratitud de la familia doliente.

La Paz, Octubre de 1980

Recordando el primer año de su llorado fallecimiento elevad una oración por el eterno descanso de la que fue digna esposa y cariñosa madre:

Señora BLANCA ENCINAS DE CALDERON DURAN

(Q.D.D.G.)

Sr. Zenón Calderón Durán, esposo; Dra. Sylvia, Zenaida y Dr. Rolando Calderón Ecinas (ausente) hijos; Olga Encinas de Imaña, hermana; Dr. Roberto, Alfonso, Dr. Walter Calderón Durán, Blanca Burgoa de Calderón Durán y José Imaña Mollinedo, hermanos políticos, los sobrinos y demás familiares de la extinta, se permiten invitar a sus amistades y personas piadosas, se dignen asistir a la misa que recordando el primer año de su sensible fallecimiento se mandará oficiar en la Catedral Metropolitana (Plaza Murillo) el día lunes 6 de octubre del año en curso a horas 11 y 30 a.m.
Su asistencia a este acto de piedad cristiana, comprometerá la gratitud de la familia doliente.

La Paz, octubre de 1980

FALLECIMIENTO

Escuela de Aplicación de la Normal Integrada "WARISATA", La Paz - Bolivia.

La Dirección, Personal Docente, Administrativo y de servicio de la Escuela de Aplicación de "Warisata", se adhiere al dolor que enluta a la familia Docente Rural de Bolivia, por el sensible fallecimiento del que en vida fue meritorio Maestro:

Prof. Don ELIZARDO PEREZ GUTIERREZ

Q. E. P. D.

(Acaecido en la ciudad de Buenos Aires Rep. Argentina)

Ejemplar Educador y Fundador del primer Núcleo Indigenal en Bolivia "Warisata", luchador infatigable que dio su juventud y su vida por la Educación de nuestros hermanos campesinos.
Con este motivo, expresamos nuestras sentidas condolencias a la atribulada familia de nuestro insigne Maestro.

Warisata, Octubre 3 de 1980.

En la paz del Señor y víctima de fatal accidente ha dejado de existir, el que en vida fue ejemplar hijo y hermano.

Estudiante VICTOR HUGO ROSPIGLIOSI STRAMPFER

Q. E. P. D.

Hugo Rospigliosi Bustillos, Virginia Strampfer de Rospigliosi, padres; Patricia, Jacqueline, Marilyn, Elizabeth Rospigliosi Strampfer, hermanas, Enriqueta C. vda. de Strampfer, abuela, los tios, primos y demás familiares, ruegan a sus amistades personas piadosas en forma especial a los alumnos del Tercero Medio, profesores y Comunidad Jesuita del Colegio San Calixto, se dignen asistir a la misa de cuerpo presente a Hrs. 10:30 a.m. y a la traslación de sus restos mortales del extinto, al Cementerio General el día de hoy domingo 5 del presente, a horas 11 a.m.
El cortejo fúnebre partirá de su domicilio de la calle Isaac Tamayo 732.
Favor que comprometerá la gratitud de la familia doliente.
SERVICIOS DE FUNERARIA VALDIVIA OF. GRANEROS 121 ESQUINA FIGUEROA TLES. 325254 y 324290.

En la paz del Señor y confortada con los auxilios de la Santa Religión Católica y la bendición papal ha dejado de existir la que en vida fue querida hermana y ejemplar tia:

Sra. CATALINA DRACIC DOMINGUEZ

Q. E. P. D.

Genoveva Dracic vda. de Kuljis, hermana; Esteban y Sonia Kersul, Lida, Coty, Igor y Juan Kuljis y Oscar Sandoval, sobrinos y demás familia ruegan a sus amistades se dignen asistir a la misa de cuerpo presente a hrs 10 a.m. y a la traslación de los restos mortales de la extinta al Cementerio General el día de hoy domingo a hrs. 11 a.m.
El cortejo fúnebre partirá de la calle Andrés Muñoz Nº. 2522 (Sopocachi). Será muy agradecida su presencia en estos momentos de dolor inmenso.
Servicios de Funeraria Valdivia. Of. Figueroa Nº. 800 Tels. 353630-372015

En la Paz del Señor y confortado con los auxilios de la Santa Religión Católica, ha dejado de existir el que en vida fue ejemplar, cariñoso hijo y hermano:

Joven PABLO LARA MARTINEZ

Q. D. D. G.

Carlos Lara C. y Yolanda Martinez de Lara, padres, Agustín, Marcelo, Carlos y Mónica Lara, hermanos, Janneth T. de Lara, hermana política, Daniel Martinez y Mery de Martinez, abuelos, Luis, Mercedes, Juana, Mery, Wiston, Gilberto, Harold, David, Melvy, Delia, tios, los primos, sobrinos y demás familia ruegan a sus amistades personas piadosas en forma especial al personal de Y.P.F.B. Instituto DATA CENTER, Promoción 76 Jhon F. Kennedy se dignen asistir a la misa de cuerpo presente el día de hoy domingo 5 de los corrientes a horas 15.00 y a la traslación de los restos mortales del extinto al Cementerio General a horas 16.00 p.m.
El cortejo fúnebre partirá de la calle José Eguivar Nº. 1727 Barrio Petrolero (V. Fátima).
Su asistencia a este acto de piedad cristiana comprometerá la eterna gratitud de la familia doliente.

SERVICIOS DE POMPAS FUNEBRES ALIAGA CALLE FIGUEROA Nº. 775 Tel. 325676-364800

Escuela Normal Integrada
"WARISATA"
La Paz-Bolivia

La Dirección, Personal Docente, Administrativo y de Servicio de la Escuela Normal Integrada de "Warisata", se adhieren al dolor que enluta a la familia docente-rural de Bolivia, por el sensible fallecimiento del que en vida fue meritorio maestro:

Prof. Don ELIZARDO PEREZ GUTIERREZ

(Q.E.P.D.)

(Acaecido en la Ciudad de Buenos Aires Rep. Argentina).

Ejemplar educador y fundador del Primer Núcleo indigenal en Bolivia "Warisata" luchador infatigable que dio su juventud y su vida por la educación de nuestros hermanos campesinos.
Con este motivo, expresamos nuestras sentidas condolencias a la atribulada familia de nuestro insigne maestro.

Warisata, 3 de octubre de 1980

En la Paz del Señor y confortado con los auxilios de la Santa Religión Católica, ha dejado de existir el que en vida fue ejemplar padre y esposo.

Señor HUMBERTO GAINZA ROMANO

Benemerito de la Patria

Q. E. P. D.

Laura Oropeza de Gainza, esposa, Edgar, Gloria, G. de Gryzbowzky, Jaime, Tte. Av. Jorge Eduardo y Ana Maria Gainza Oropeza, hijos; Lic. Juana Calvimontes de Gainza, Tcnl. DEM. Alberto Gryzbowzky N. Mirna Bianchi de Gainza, hijos políticos, Edar Gainza P. Fernando Carola, A miroslava y Erick Gryzbowzky G., Jaime, Mirna y Fernando Gainza B. nietos, Néstor Oropeza O. Carlos Oropeza y Carmela O.de Caballero,Bertha V. de Oropeza y Bertha O.de Oropeza, hermanos políticos, los sobrinos, sobrinos políticos y demás familia ruegan a sus amigos y personas piadosas en forma especial a los Beneméritos de la Patria, compañeros de oficina, se dignen asistir a la Misa de cuerpo presente el dia de hoy domingo 5 de los corrientes a horas 15.00 y a la traslación de los restos mortales del extinto al Cementerio General a horas 16.30 a.m.
El cortejo fúnebre partirá de la Av. Arequipa Nº 8175 Calacoto.
Su asistencia a este acto de piedad cristiana comprometerá la eterna gratitud de la familia doliente.
SERVICIOS DE POMPAS FUNEBRES ALIAGA CALLE FIGUEROA Nº 775 Tel. 325676-364800.

En la paz del Señor y víctima de fatal accidente ha dejado de existir el que en vida fue ejemplar hijo y hermano:

Estudiante VICTOR HUGO ROSPIGLIOSI STRAMPFER

(Q.E.P.D.)

Hugo Rospigliosi Bustillos, Virginia Strampfer de Rospigliosi, padres; Patricia Jacqueline y Marilyn Elisabeth Rospigliosi Strampfer, hermanas; Enriqueta C. Vda. de Strampfer, abuela; los tios, primos y demás familiares ruegan a sus amistades, personas piadosas en forma especial a los alumnos del Tercero Medio, profesores y Comunidad Jesuita del Colegio San Calixto, se dignen asistir a la misa de cuerpo presente a hrs. 10.30 a.m. y a la traslación de los restos mortales del extinto al Cementerio General, el día de hoy Domingo 5 del presente a hrs. 11 a.m.
El cortejo fúnebre partirá de su domicilio de la calle Isaac Tamayo 732.
Favor que comprometerá la gratitud de la familia doliente.

La Paz, Octubre 4 de 1980

Sociales

DAMAS VOLUNTARIAS

Las "Damas voluntarias del Pabellón de Urología del Hospital de Clínicas, se reunirán en un Té Rammy el martes 7 en la casa de la señora Alcira de Marenberg, ubicada en la calle Capitán Ravelo, esquina Montevideo Nº 2097.

DESFILE

La Asociación de Damas Argentinas auspicia un DESFILE DE MODA INFANTIL, el viernes 10 de Octubre a horas 16.00 en el Salón del Club Naval, Av. Ballivian, altura calle 23 Calacoto, Dicho desfile se hace a total beneficio de obras sociales. Reservas a los teléfonos: 352233 - 354404.

MUJERES PROFESIONALES

La Asociación Boliviana de Mujeres de Negocios y Profesionales de La Paz, se reunirán el día 6 de octubre a horas 18.00 en su sede de la Av. Sanchez Lima.

CONCIERTO DE BATERIA Y PERCUSION

Con el auspicio del Club de Jazz en Bolivia y el Goethe Institute el artista Fernando Sanjinés ofrecerá un concierto de Bateria y Percusión el miércoles 8 a horas 18,30 en el local del Goethe Institute.

EXPOSICION

En la Galería de Arte de la Fundación Cultural Emusa, se inaugurará la exposición del artista boliviano Gastón Ugalde el martes 7 a horas 19.00.

NACIMIENTO

El hogar de los esposos Eduardo Dorado Vásquez y Nancy Salgar de Dorado ha sido alegrado con el nacimiento de su primogénito.

EX ALUMNOS

La Asociación Exalumnos del In Americano, invitan a s dicional almuerzo-baile llevará a cabo el próx bado 25 en los salones d La Paz.

Tres añitos

El niñito Miguelito Arratia Calderón cumpli años. Con este motivo será objeto de una linda el día de hoy.

Presidente García Meza pidi

(Viene de la página 1)

"El Gobierno de Reconstrucción Nacional de las Fuerzas Armadas es de los hermanos campesinos", dijo el Presidente, quién, una vez más, pidió unidad y que cada campesino se convierta en un soldado más de la patria, que coopere con el gobierno y con las Fuerzas Armadas, "denunciando a aquéllos extremistas que todavía quieren sembrar el caos y la anarquía en el campo y en las ciudades".

"No vamos a permitir —dijo— que el extremismo continúe a actuar nuevamente en este país, que es de los bolivianos los bolivianos. Ustedes, de sus autoridades, obligación de hacer com si todavía existe gente está de acuerdo con su con los bolivianos, que s Cuba o a cualquier otr donde tenga más vigen

Finalmente, anunció diante las autoridade petentes, hará llegar t siempre que exista u deseos de trabajo. afirmando que ya no existir todos aquellos d "que se han vendido a l

---

En la paz del Señor y confortado con los auxilios de la Santa R ligión Católica, ha dejado de existir el que en vida fue:

Sr. Dn. HUMBERTO GAINZA ROMANO

(Benemérito de la Patria)

Laura Oropeza vda de Gainza ,(esposa), Edgar, Jaime, Gloria de Gryzbowski, Jorge Eduardo, Ana Maria (hijos); Tcnl. DE Alberto Gryzbowski Navarro Juna, C., de Gainza, Mirna B. Gainza (hijos politicos), Los primos ,sobrinos, nietos y dem deudos ,ruegan a sus amistades y personas piadosas y en especi al personal del Banco Central de Bolivia, Ministerio de Minas Petróleos, Cámara de Industria y Comercio, Club de La Paz. Residentes Tupiceños se dignen asistir a la misa de cuerpo pres te a Hs. 15:00 p.m. y a la traslación de los restos mortales, extinto al Cementerio General a Hs. 16:30 p.m. del día de h domingo 5 de octubre de 1980.
El cortejo fúnebre partirá de la Calle Arequipa Nº 8175 (La Fl rida) .Su asistencia a este acto de piedad cristiana comprometer la eterna gratitud de la familia doliente.

CONTRALORIA GENERAL DE LA REPU

CONVOCATORIA

I CURSO DE CONTABILIDAD FISCAL

La Contraloria General de la República convoca al I de Contabilidad Fiscal, programado para los funcionari las Entidades del Sector Público que prestan servicios área de Auditoria y Contabilidad Fiscal, de acuerdo a l guientes condiciones:

POSTULANTES:

Podrán postular al Curso hasta dos funcionario pecializados que actualmente trabajan en el área de l ditoria o Contabilidad de las Entidades Públicas.
Por el número limitado de plazas se dara prioridad Entidades del Sector Público que posean el Manual de tabilidad Fiscal otorgados por el Ministerio de Finanza Contraloria General de la República.

PROGRAMA:

El programa a desarrollarse, comprenderá las sigui materias:

a) Disposiciones Legales
b) Presupuesto: su aplicación en la Contabilidad Fisca
c) Registros Contables
d) Plan de Cuentas
e) Operaciones Financieras
f) Estados Financieros
g) Ejecución Presupuestaria
h) Informes

INSTRUCTORES:

Las asignaturas del programa, estarán a cargo de fesionales especializados en la materia.

TIEMPO DE DURACION:

El Curso tendrá una duración de 28 dias (112 horas), d el 20 de octubre hasta el 26 de noviembre del presente año. horario de 8 a 12 de lunes a viernes.

MATERIAL:

El material de trabajo a utilizarse será proporcionado la Contraloria General de la República.

SOLICITUDES:

Las solicitudes deben ser presentadas en el Departam de Sistemas y Métodos Contables de la Dirección de tabilidad Fiscal, dirigido al señor Contralor General h horas 18:30 del dia 17 de octubre/80, acompañando la claratoria en Comisión o la autorización respectiva Organismo al que pertenece el postulante y por el tiempo dure el evento.

MATRICULA

Todo postulante aceptado, deberá abonar la suma de 600 (SEISCIENTOS 00/100 PESOS BOLIVIANOS).

CERTIFICADOS:

A la finalización del Curso, la Contraloria General República extenderá Certificados de:

a) APROBACION
b) ASISTENCIA

INFORMACIONES:

La coordinación del Curso está encomendada a la D ción de Contabilidad Fiscal de la Contraloria General República, donde se podrá obtener mayores informac sobre el evento.

La Paz, Octubre de 1980
Gral. Brig. Aé. (y) Elias Belmonte Pabón
CONTRALOR GENERAL DE LA REPUBLICA

SANTA CRUZ

El día de hoy, 5 de octubre la localidad de Minero, aple su primer año la niñita CERITO LOPEZ VACA con motivo sus papás Félix López uana Vaca invitan a sus pe-ñas relaciones a un té piñata.

Moda Francesa: esas pieles del inocente corderito

Por Marianata - EFE-

La mujer francesa en cueros, es la piel elevada al femenino superlativo.. El juego de palabras resulta un poco vulgar, pero la frase corresponde a una realidad bien palpable: la napa, el cuero, el "agneau", esas pieles salidas del inocente corderito, están cobrando una clase refinada, lujosa, ultrafemenina en manos de los grandes estilistas de París.

Entre las distintas calidades que salen de los tundidores y curtidores, el cuero corriente conocido en términos profesionales por napa, ha pasado de ser materia recia de empleo limitado a prendas sport, para entrar suave, blanda, flexible, en los talleres más creativos de confección y plegarse a diseños originales que llevan pinzados huecos, finos fruncidos, sabios drapeados, como la más dúctil de las telas. Raso y terciopelo de seda parecen los aspectos satinados de esas modalidades que se llaman **agneau glacé, cuir plongé, o métis velours.**

El **plongé** (piel de primerísima calidad teñido por inmersión, sin los enlucidos o tinturas aplicadas por encima que llevan el glacé, u otros terminados), es este año la calidad favorita, maravillosamente adaptable a las formas originales de cazadoras y blusones cortos, trabajados con pliegues profundos y efectos tableados que ha presentado, por ejemplo, la firma Charles Jourdan (¡el que menos cuesta algo así como 1.200 dólares!). En otro estilo, pero también de gran categoría, largos blusones hasta las nalgas, con dobles filas de frunces y pequeños cuellos cerrados por trabillas, en la colección de una nueva estilista que se lanza con brío: Brigitte Na quien, además de las prendas exteriores (chaquetas, blusones, canadienses, etc.) ha creado toda una serie de vestidos y trajes fantasía ornados de encaje o combinados con tejidos de lamé, bordados y adornos diversos. Uno de los modelos más conseguidos va enteramente forrado de métis, estampado, a juego con la blusa (el métis aterciopelado es el reverso de la piel cortada, además, en su espesor, para hacer dos capas extraligeras). Esa tendencia de superfeminidad se observa en la mayoría de las firmas de prestigio, incluso en cueros más duros y tiesos reservados al sport. Hay una deliberada voluntad de innovación que logra escamotear las limitaciones impuestas por el tamaño de las pieles y no se ven cortes obligados, sino formas de actualidad: lorzas en las sisas de hombros anchos, amplios raglanes en semi-kimono, cuellos levantados, abrochados invisibles en diagonal, novedosas asimetrías.

Si bien es cierto que la napa fina y ligera tiene primacía, tampoco hay que desdeñar otras calidades. El cuero de avestruz sigue manteniéndose -y para no fallar a la tendencia se adorna a veces con sus propias plumas- en firmas de alto nivel, debido a su precio elevado aunque rentable a la larga, hasta el punto de que han aparecido ya imitaciones: napas trabajados con los nudos y granillos que caracterizan la piel del avechucho.

Lo que corrientemente llamamos ante -y no es más que el mismo corderito que el cuero, utilizado por su cara interior curtida con un terminado que le da el aspecto aterciopelado del antílope auténtico- mantiene también su clase prestigiosa y presenta en la temporada características de novedad, en particular los cortes geométricos que dieron el tono en los modelos presentados por Hermes, Balenciaga y Anne Marie Beretta.

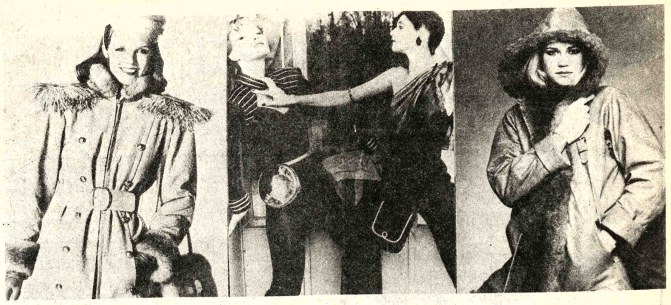

IZQUIERDA: Cazadora corta con profundos pliegues en los delanteros, cintura y puños fruncidos con elástico por dentro: de Charles Jourdan.
CENTRO: Cordero muy suave en cortes geométricos multicolores. Creación Hermes.
DERECHA: Traje chaqueta muy femenino en fino cuero forrado en terciopelo también la blusa y el forro son de piel. (Foto EFE).

IZQUIERDA: Canadiense de cuero de avestruz que lleva unas hombreras de pluma del mismo animal y puños y cuello de visón. De Christian Dior.
CENTRO: Modelos pantalón fantasía en flexible cuero negro y muselina lamée. De Brigitte Na.
DRECHA: Confortable chaquetón de la colección Pecarel, en cuero tratado con aspecto avestruz. Foto EFE.

BECADO

Al IESA de Caracas-Venezuela viajó el Lic. Eddy Ayala, al programa de Master en la Administración para la Integración Latinoamericana.

La señorita Jenny Mónica Gonzales Avalos cumple hoy sus 15 años con este grato motivo, sus padres Pedro Gonzáles y Zenovia A. de Gonzales le agasajarán con una recepción en su domicilio de Villa Armonia.

AJO A EUROPA

profesor Samuel Vargas ubar se ausentó a Francia, días pasados, a proseguir udios de especialización, iendo uso de una Beca rgada por el Gobierno ncés.

EN SANTA CRUZ

Cumplió sus 15 primaveras la señorita Jackeline Severich Pitto, con este motivo sus padres, el Sof. de EJército Jesús Severich A. y Zulema Pitto de Severich le ofrecieron una recepción social.

PARTE MATRIMONIAL

María Luisa vda. de Pérez participa el enlace matrimonial de su hijo Edwin Pérez Jemio con la Srta. Marianela Jaúregui Carrasco celebrado en la ciudad de Cochabamba el día 27 de septiembre de 1980.

El día de ayer el grupo de trabajo profesional "CIVICO PATRIOTICO" se reunió con motivo de agasajar al nuevo directorio, acto que tuvo lugar en los salones del Hogar Austriaco, la nómina del comité ejecutivo nacional es la siguiente:
Dr. José Hevia Arancibia, Dra. Celia de Tellez, Lic. Ives Chávez, Dr. José Fidel Rojas, Dr. Jorge Pedraza R., Lic. Guido Ocampo C., Dr. Carlos Zaconeta I., Dr. Waldo Oblitas F., Fernando Camacho U., Lic. Luis Saavedra C., Dr. Fernando Velazco A., Dr. Luis Llerena G., Dr. Adolfo Ustaris F., Dr. Mario Torrico M., Damián Farel R., Dr. Efraín Careaga S., Dr. Hugo Leigue M., Dr. Adhemar Michel C., Norma de Vacarreza, Lic. Agapito Feliciano Monzón y Jymmi Tellez.
PATRIA - JUSTICIA y DESARROLLO ESTRUCTURAL
Por el Comité Nal.
Dr. José Hevia Arancibia
C.I. N°. 1630803

LIGA DE EMPLEADOS DE COMERCIO, BANCA E INDUSTRIA

Se convoca a los Socios de la institución, a la ASAMBLEA GENERAL que se realizará impostergablemente el dia Miércoles 8 de Octubre de 1980, a Hrs. 18.30 (6 1/2) con objeto de elegir a los miembros que conformarán la Mesa Directiva para la Gestión 1980/1981. Se ruega puntual asistencia.
LA PAZ, Octubre de 1980.

CONTADOR

Ref: 610

Nuestro cliente, un importante laboratorio industrial, nos ha encomendado la búsqueda de un profesional para llenar el cargo de Contador.

Es requisito de postulación poseer conocimientos y experiencia a nivel ejecutivo.

Las condiciones de contratación requieren dedicación exclusiva y ofrecen una excelente remuneración.

Invitamos a los profesionales interesados a enviarnos su currículum vitae y fotografía reciente, indicando aspiraciones de remuneración a:

Top Management International
DIVISION ARTHUR YOUNG & CO.
Casilla 5860-La Paz

EN SANTA CRUZ

La señorita JACQUELINE TARRAGA HEVIA Y VACA el día de hoy cumple sus 15 primaveras, con tal motivo su padre; Lic. Mario Tárraga G. y hermanos ofrecen una recepción a sus relaciones sociales.

H. MUNICIPALIDAD DE LA PAZ
CONSTRUCCION DEL MERCADO "BARTOLINA SISA" EN EL ALTO
Unidad de Proyecto HAM - BIRF
Convenio de Préstamo BIRF 1489/BO
Licitación Pública N° CC - 02/80

Bajo los alcances y contenido del Convenio de Préstamo y Subsidiario de Préstamo, suscritos entre el BIRF y el Gobierno de Bolivia y de este con la H. Alcaldía Municipal de La Paz, en sujeción a lo dispuesto por el Decreto Ley N°. 15192 de 15 de diciembre de 1977, se invita a empresas constructoras, legalmente establecidas de 2da., 3ra., 4ta., categorías a presentar propuestas para la ejecución de los trabajos de "Construcción del Mercado Bartolina Sisa" en la zona de El Alto de esta ciudad. Precio Oficial 2.212.175.43 $b.

Los pliegos de Especificaciones Técnicas, Administrativas e información adicional podrán ser obtenidos de las oficinas del Proyecto HAM-BIRF, Av. Ecuador 1909, 3er. piso, a partir del 7 de octubre del mes en curso previa cancelación de $b. 1.500 (UN MIL QUINIENTOS 00/100 PESOS BOLIVIANOS).

Las propuestas serán presentadas en sobrès debidamente cerrados y lacrados, en esta misma oficina hasta el dia Lunes 27 de Octubre a horas 18:30.

La Paz, Octubre 3 de 1980

AVISO

Nous precisons aux voyageurs des

CHARTER-LEPOINT

que l'Agence TAWA est le representant exclusif de l'Association.

Avisamos a los viajeros de los:

CHARTER-LEPOINT

que la Agencia TAWA es representante exclusivo de la Asociación.
TAWA Calle Rosendo Gutiérrez 521. Teléfono 325796 Casilla 8662.

SE ALQUILA

Departamento en el piso 8°. del Edificio Saturno (casi esq. Avda. Arce) de tres dormitorios, living, comedor y dependencias. Calefón, cocina, frigidaire, teléfono y stores.
Tel. 790-830

HACIENDA "222"

MENU DOMINICAL

Cocktail "222"
Huevo a la Rusa
Consomé Lluvia de Oro
Lechón al Horno
Crepes con Dulce de Leche

Dirección Nicolás Acosta 222 casi Esq. México
Reservas: Fono 360761
Precio $b. 70.-

PARTE MATRIMONIAL

Ing. Jorge Machicado Salas
Srta. Verónica Kippes Irigoyen

Contrajeron matrimonio el 30 de abril del presente año, con carácter privado.

No circularon partes.
La Paz, octubre de 1980

SECRETARIA

Se precisa con sólidos conocimientos de dactilografía para faccionar correspondencia y estados financieros.

Favor presentar solicitud hasta miércoles 8, solo personas con experiencia Sueldo $b. 6.200 Casilla 7070

El Embajador de España y la señora de Lozano Escribano recibirán a la colectividad española, con motivo de la fiesta del 12 de Octubre, el sábado 11, de 12 a 14:30 horas.

Quedan invitados todos los ciudadanos españoles, los cuales podrán recoger la invitación correspondiente en la cancillería de la Embajada, de horas 9 a 4 de lunes a viernes.

Dirección: Av. 6 de Agosto 2827.

JOYAS COMPRO

Como estén en oro y plata, monedas, recojo joyas empeñadas, pago mejores precios y al contado. Visitenos en horas de oficina. Murillo 786 Of. 3 (esq. Sta. Cruz)

REDUX-ROLLER combate el abdomen flácido y adiposo, la fatiga muscular modela y adelgaza.
Ventas GIMNASIO YORK Comercio 1287 Colón Teléfono 374227

"LANGOSTINOS"

existencia permanente

Señoras amas de casa y diplomáticos. Directamente del importador al consumidor entrega a domicilio.
Pedidos al teléfono 370611
Calle Goitia N°. 120.

KISS teries! KISS teries! KISS candalosos!
KISS contra los Fantasmas

EMPRESA MINERA

Precisa motor eléctrico de 80 HP 960 R.P.M. - 220/380 Trifásico - 50 ciclos
Ofertas al teléfono 321082 o Casilla 4811

¿Por qué sufrir? Póngase Freezone; una gota alivia instantáneamente, ablanda el callo y hace que se desprenda. Evite el peligro de infección al cortarse los callos; use Freezone... y usted también dirá:

Bendito Freezone!

ULTIMOS LOTES

Urbanización Modelo
a 20 minutos de la ciudad
Lotes de 300 mts.2
$b.- 80.000.- Créditos
Ref. Horas de oficina
Ingavi N° 721.

¡NOVEDAD!

Colocamos aretes a niñas, señoritas y señoras sin dolor.
Calle Murillo 700 esq. Graneros fono: 3-21697

Bodas de Plata de la Mutua de Ex-jugadores de Fútbol

ATLETICO LA PAZ EN LA DECADA 1940.- De izquierda a derecha: A. Brito, G. Inga, N. Viladegut, G. Romero, N. Monrroy, R. Loza, A. Guachalla, N. Blanco, N.N. E. Silva, N. Ortuño, E. Ordoñez, W. Ordoñez, N. Cortez y "Chichilo" Peredo. Fue el famoso "fortín" de San Pedro, que supo de muchas glorias en el deporte local y nacional.

Por Wálter Salazar Murillo
"El Cóndor"

Entre las muchas cosas que tiene la vida, entre las alegrías que nos deparan los triunfos, entre el dolor que nos causan las derrotas y el mismo olvido, existe siempre un alivio espiritual que mitiga el cansancio de los días, y es el recuerdo, la añoranza de tiempos pasados y que posiblemente diéramos la vida misma por retrotraerlos y gozarlos de nuevo con la emoción juvenil de aquellos días.

Resulta sublime y hasta indescriptible, el hecho de regocijar profundamente nuestra existencia con el "recuerdo" de horas vividas en un pasado que supo brindar dicha y felicidad y en el que, algunos dirigentes de Clubes deportivos y algunos consocios imbuidos del verdadero concepto moral de la responsabilidad del deporte, supieron imprimir en nuestra conciencia, el fervor, la pasión y la caballerosidad, valores que nos sirvieron y nos servirán para toda la vida.

Esos tiempos tan bellos y sublimes, tan humanos y correctos no creo que regresen. Por que en la vida solamente una vez y nada mas que una vez, nos besan los labios virginales de la felicidad.

En aquellos lindos tiempos si que se jugaba de verdad. Se respetaba con altura y dignidad al contrario. Sobre todo se sabía perder. Pues estos estaban obligados moralmente a felicitar al contrario y que se lo hacía con las lágrimas en los ojos. Cuando se entraba a la cancha, era para "ganar" y como consecuencia había que prodigarse integramente en los 90 minutos que duraba el partido. Juego en que no había descanso, batallando a todo dar y sin relevos. Los "suplentes" sólo actuaban cuando algun jugador por la impetuosidad del partido caía seriamente lesionado o no podía levantarse o ponerse de pie por sus propios medios.

Bella y majestuosa época para cada uno. Los del "Chato" Reyes Ortiz, del "académico" Mario Alborta, la del "oso" Armando Gamarra, la del "Indio" Peláez y de su hermano el "Pichicas", la del "Cabro", Plaza, la del "Huacho" Gamarra, la de los hermanos Pinilla, (Cesáreo, Froilán, Gustavo y Rumberto), de los hermanos Valle (Luis, Gabino y Julio) de los hermanos Saravia (Rubén y Elodoro), de los hermanos Escalier, Fuentes ("Pipuro" y Luis), de los "Gorilas" Gutiérrez, de los "Globitos" Rios, de los Viscarra (Luis y Humberto), de los hermanos Montoya (Luis y Orlando) de los hermanos Paredes (Walter Luis, Carlos, Raúl y Gilberto), de los hermanos Ordoñez, de los hermanos Vargas (Raúl, Edgar y Rolando, del "negro" Guillermo Urquizo, del Guillermo Perez Salmón, de Rafael Otazo. Del gran "mariscal" deportivo Renato Sainz. De Casiano Chavarría, Del "ñato" Mendez Del "ñato" Soto. Del "ñasko" Reyes Peñaranda. Del "bulo" Calero. De los los hermanos Estrada ("Gibas" Hugo y Emilio), de José Calvi, Remberto López, Gustavo Rios, Luis Rios Gamarra, Mario Tapia, "chingolo" Orozco. "chirisco" Romero, José Toro, José Santillán. de Udaeta, de Poveda, de los hermanos Palazuelos, de Quintín Villarroel, del "Karataba" Tapia, de Arturo Brito, del "Zurdo de oro" René Valdez, del "Cuchi-bombo" Angulo del "Kullo" Baldellón, del "Tanque" Mario Mena, de los Rojas (Hernán y Nicómedes), del "zurdo" Salvatierra, de "Maco" Vargas, del "Toto" Avalos, del "Chueco" Vicente Arraya, de los "petisos" Martín Saavedra, Serapio Vega y Grádeja, de Mario Carrasco Villalobos, Cobo, Augusto Eberl, Carvajal, "Gringo" Jimenez "Mono" Saenz, "Pichin" Viscarra "Botafogo" Fernandez, de de los hermanos Sanchez de Viacha, entre éstos destacados deportistas la de Ricardo que fue Honorable Alcalde de La Paz. De Alberto Bautista, Adrian Ortega, Armando Ramirez, "Lija" Saavedra, Zenón Gonzales, Belisario Benzi, Félix Huaylllas, Walter Arce, Fernando Guilarte, Ovidio Aparicio Coca, Pancho Bueno, El "Chichilo" Peredo, El "Fazora" Aguilar, de Alberto Aparicio Acebey... "motes" y nombres guerreros deportivos, que a la fecha siguen flameando como libaros de combate en las arenas del recuerdo. Y la de muchos otros distinguidos deportistas de antes, de quienes no recuerdo por el momento, rogando me disculpen por no citarlos, cuya inolvidable amistad se forjó en la "fragua" del deporte.

Muchos de los hombrados al azahar ya no están presentes en este mundo. Pero si, su recuerdo sigue gravitando fraternalmente en nuestros corazones.

Y pasado ese tiempo hoy nos encuentra -- no a todos--, unidos y agrupados en esta Mutual de Ex-jugadores de Futbol de La Paz... para que? Quizas con el único afán de reasentarnos de nosotros mismos al dispersarnos en los vericuetos que aún nos presenta el duro bregar por la existencia misma, es decir, en ese otro deporte que no tiene ni por asomo, las bellas exaltaciones de las prácticas deportivas la amistad.

Los hombres deben estrechar sus lazos de amistad, especialmente cuando la juventud comienza a declinar.... por que...? La razón es harto sencilla. La amistad es un nexo de unión que nos posibilita la vida, aún cuando ésta llegue en el ocaso de una postrer puesta de sol. Muchos de nosojros que lo hemos dado todo por el deporte sin recibir nada de él, llegamos a esta etapa difícil pobres, quizás desamparados y por ello, se hace imprescindible, que estrechando filas, formando conciencia de unidad, afirmando en el terreno espiritual los mismos postulados que en el deportivo, estrechemos los lazos de amistad de solidaridad y de cooperación.

Nosotros creo que hemos cumplido con una labor que es reconocida por propios y extraños, entregando lo mejor de la vida nuestra juventud al deporte en el sólo afán de superar todos los niveles en la búsqueda de un porvenir más abierto y más bello para la Patria.

Pensamos también, que hemos cumplido como buenos ciudadanos y deportistas al impulsar no sólo al deporte, si no también a la misma existencia de los Clubes deportivos, cuyo progreso se puede aquilatar en la hora presente. El deporte de la Patria nos debe algo: su maravillosa y actual realidad.

Debemos recordar con agrado y fruición, que nosotros estuvimos dentro de la actuación deportiva, cuando ésta exigía doble concesion, el alma y el cuerpo. Todos fuimos deportistas "Amateurs" y en esa actividad tomada con pasión y fe, hemos llenado las páginas más hermosas del historial deportivo nacional.

Nunca, en momento alguno hemos hecho de la práctica un "Modus Vivendi". Al contrario, los implementos deportivos que usábamos en el campo deportivo y a veces la misma pelota con que se jugaba el "altísimo" honor de ser campeon, la comprábamos con nuestro peculio.

Hemos asistido pues, a los bellos albores del deporte boliviano y en él, hemos señalado nuestra presencia con nobleza, con hidalguía, con señorío y con una lealtad tanto en deporte como a los colores que defendimos desde los primeros años de nuestra niñez o juventud. La divisa adoptada era una sola y a ella nos hemos entregado con plenitud de afirmación juvenil.

Nadie desconoce que ser deportista disciplinado, valioso en calidad de recursos, pueda ser un mérito. Nadie desconoce tampoco que darse a las bellas del músculo con toda decisión y entusiasmo, pueda ser otro mérito. Bienvenidos ellos pero si a estas condiciones que reunen se suma la de haber amalgamado el corazón con los colores de una bandera, tendremos otro factor de calidad, que es quiza más decisivo e importante que los anteriores. Haber luchado y puesto el corazón en la arena, sintiendo honradamente el triunfo a la derrota, es palanca capaz de lograr máximas superaciones ella no se consiguen sino vés del tiempo queriendo fendiendo algo por mucho consecutivos, sin desmayos escuchar proposiciones tajosas, ni desertar, cuando pone en "ocaso" el sol brillo de las jornadas victoriosas. deporte es escuela de ballerosidad, un tributo es es saber ser constante enraizarse con los colores emblema deportivo y jarlos, ni en las duras ni maduras. De éstas deraciones precisamente la enseñanza. Aprendemos constantes a despecho tiempo y de la posible in y aprendamos de la Mu Ex-jugadores de La Paz, premiar a los hombres consagraron a una deportiva y la defendieron toda lealtad.

Las directivas de la de Ex-jugadores de fútbol Paz, desde su fundación Julio de 1955), comenzaron la del socio Don Eduardo ortiz, seguidamente por los socios Mario Alborta y Hugo Gamarra, fueron organizaron los pentula esta floreciente Mutu como la concreción de deportiva. Pasaron años. Hubieron cam Directorios anualmente del socio Arturo Brito Todas fueron muy efic de una corrección acr Pero al decir la verdad las mejores, talvez la m la de los años que le s ministrar al dilecto Alberto Aparicio Acev presidencia con la co de socios como: José Víctor Hugo Malle Lazarte, Edgar Guillermo Quiroga, Gutiérrez, Hugo Jorge Castro, Gabino Max Palacios, Gustavo Walter Carvajal y apuntalaron para sie destinos de la vida de l Con sus desvelos y labo que no conoció des desmayos, alcanzaron un valor imponderable gratitud eterna para fe sus asociados.

La Mutual de Ex- de Futbol de La Paz, 16 de Julio cumplió 25 Fundación y con cuyo Gobierno de la Rec Nacional lo distingu Medalla "Al Mérito tivo", máxima con para una Institución q a los más selecto del nacional.

En nombre de socios fundadores Mutual, saluda a los de esta nueva Direct socios, a sus viejo tigiosos dirigentes ellos que reunid ámbito cívico-deport Mutual, soñamos con mejor y por que no dera Nacional vuelva lejano a ondear en Pacífico.

Televisión de Chile se hará cargo de deuda de Colo Colo

SANTIAGO, CHILE, 3 (LATIN).- El gobierno acudió hoy en ayuda del club de fútbol Colo Colo de la Liga Profesional para evitar su quiebra económica luego que un banco embargara los fondos y su sede deportiva por una deuda de 557 mil dólares, se informó aquí.

Hernan García, director del Canal 7 de la Televisión Nacional, dijo a los periodistas que por instrucciones del presidente Augusto Pinochet, la institución que preside prestará su apoyo al popular Colo Colo para librarlo de la falencia económica.

Con ese objeto, el canal organizará 11 encuentros internacionales para Colo Colo que serán transmitidos a todo el país, comprometiéndose a abonar 25.000 dólares por cada cotejo.

De esa forma Colo Colo podrá amortizar una deuda de 275.000 dólares con el Banco de Chile, institución que decidió por su parte condonarlo el saldo de una deuda total de 557.000 dólares.

El funcionario añadió que el club canceló otros 50.000 dólares en concepto de intereses por la deuda contraída en 1977 por un total de 300.000 dólares.

Entre los partidos que se proyectan concertar para Colo Colo, según García figura uno con el Cosmos de Estados Unidos que podría concretarse en marzo.

El Colo Colo, que se encuentra en el quinto lugar de la tabla de posiciones del campeonato oficial de primera división, estuvo a punto de ser retirado de ésta a raíz del embargo.

El club se encuentra en crisis financiera desde hace varios años, pero ésta se acentuó en febrero, lo que motivó la intervención por parte de la Asociación Central de Fútbol (ACEF).

El presidente de la comisión interventora, Alejandro Ascui dijo que la Televisión Nacional se "hará cargo de la deuda de Colo Colo, al margen de los compromisos que le demande el torneo oficial".

Explicó también que la Televisión Nacional correrá con todos los gastos que demande la organización de los encuentros y las utilidades que dejen se distribuirán en partes iguales con la institución deportiva.

Campeonato "Juventudes de América"

SANTA CRUZ, 4 (PRESENCIA).- El Comité Ejecutivo de la Confederación Sudamericana de Fútbol concluyó su reunión después del mediodía de este sábado, bajo la presidencia de su titular Teófilo Salinas Puller, quien hizo saber que el tema más importante fue el concerniente a la programación y modificación del reglamento del torneo "Juventud de América" que se jugará en Ecuador a partir del 8 de febrero de 1981.

El grupo "A" del noveno campeonato juvenil con sede en Quito, Estadio Atahualipa, estará integrado por Paraguay, Colombia, Uruguay, Bolivia y Ecuador, Grupo "B" estadio Modelo de Guayaquil, Brasil, Perú, Argentina, Chile y Venezuela, La selección bolviana deberá debutar el domingo 8 de febrero a las 12 horas frente a Uruguay.

Más adelante Salinas informó que en la mañana del sábado se habían tratado asuntos meramente administrativos de la CSF y que uno de los temas que mereció atención fue la solicitud del Presidente del Club Wilsterman de Cochabamba para que se levante la clausura del estadio Felix Capriles ante la posibilidad de que ese equipo se clasifique para disputar la "Copa Libertadores de América".

Para un mejor vestir,
Muriel Georgia
debe elegir
Pantalones, Chamarras, Sacones, Faldas, Vestidos, Camisas y otras variedades para ambos sexos
Edificio Libertad Pasaje Peatonal local 4-Tel. 369466

Stephania PERFUMERIA
■PERFUMES ■COSMETICOS ■REGALOS
¡Primaveral LIQUIDACION de Mes Aniversario!
261 CROMOS A TODO COLOR
CENTRO COMERCIAL COBRAJES
local 3, Tel. 782236

SUPERGUIA el Aviso que se Oye
EDICION DE PRIMAVERA
Anuncie en esta sección: Tel. 361300

MARTIN KLUGER
● Artículos para Bazar
● Importación directa
Visítenos sin compromiso
Juan de la Riva 1423, Tel. 350868 - La Paz

adidas La Ciencia en Deporte
¡Fíjese que lleven las 3 rayas! (Símbolo de calidad)
Representantes exclusivos:
"SOCOIMPORT" LTDA.
Ballivián 1230, Tel. 36-5862

En la estación joven:
Boutique Chik
JEANS, CHAMARRAS, POLERAS, JARDINERAS Y OTRAS SENSACIONALES PRENDAS DE MARCA
CAMPUS Lee Levi's
Y pronto: ¡ROPA DE VESTIR PARA CABALLEROS!
Galerías Luz, último piso, local 16

EL ALBUM PORQUÉ DE LAS COSAS.
FABULOSA COLECCION DE PREGUNTAS Y RESPUESTAS
261 CROMOS A TODO COLOR
DISTRIBUYE: DIVERSIONES MONTECARLO

¡Tenemos 31 PRIMAVERAS de Experiencia en MODA!
Este 80 Presentamos:
blazers ● vestidos
trajes ● abrigos
sacones ● zapatos
LA ECONOMICA LTDA.
La Moda Líder
Potosí 1123 - Tel. 325494.

TAURO BOUTIQUE PARA CABALLEROS
GIVENCHY HOM Christian Dior
Av. Villazón 1958 P.B. Telf. 329680 La Paz
Cochbba: Pza. Colón Galería El Cipres Tel. 24634

LUIGI'S BARBELL CLUB
KUNG FU, KARATE Y FULL-CONTACT:
Walter Mendoza.
DESARROLLO MUSCULAR Y GIMNASIA FEMENINA:
Benjamín Jiménez y Valentín Choquehuanca.
Pichincha 632, Tel. 35-2007
BOX: Valentín Choquehuanca

ritmo LIVING'S
SIN COMPETENCIA EN HUGO
CENTRO COMERCIAL COBRAJES
LOCAL 13 tel. 782249

SNACK "POPEYE"
Pollitos a la Broasted
Si su pedido pasa de 10 porciones y muestra este aviso, ¡LE INVITAMOS OTRA PORCION!
Abierto Lunes a Domingo
Pedidos para fiestas-Calle Sucre 823

Las últimas creaciones Primavera 80
LOS ANGELES
La Sastrería para El
TIJERAS DE PLATA Y BRO
El Prado, Cine Monje Campero, Tel. 37-6546

Caballo Blanco
AGRADABLE HOSTERIA Y TABERNA
TARIFAS ESPECIALES MENSUALES
HABITACIONES INDIVIDUALES Y FAMILIARES
JARDINES Y SALONES
Av. H. Siles 5908 OBRAJES
PHONE 784973
SABADO Y DOMINGO parrillada

Sastrería Creativa
RODRIGUEZ Y SALAZAR
(La Moda para Dos)
● TRAJES PRIMAVERA-VERANO
● BLAZERS LISTOS PARA VESTIR
● TAPADOS
Galerías Luz, último piso, local 1-Tel. 35-3880

○ Lámparas colgantes ○ Relojes de pared
○ Bases musicales para teléfono ○ Electrodomésticos en general
15% DESCUENTO
casa SEUL
Potosí y Sanjinés 898-Tel. 358226

ESTACION DE SERVICIO 'CHACO 80'
* LAVADO * ENGRASE * FUMIGADO * LAVADO DE MOTOR EXTERIOR
VENTA DE LUBRICANTES
* CAMBIO DE ACEITE * MOTOR * CAJA * CORONA
Final Av. Gral. José Ballivián, CALACOTO (lado Surtidor de Gasolina)

FLORES CAIRO
El Prado, Ed. Petrolero local 17-Tel. 32-9947

HINOJOSA el "Imperio de las Botas"
Botas tejanas, botas gauchas, medias botas y zapatos brasileños
Final Comercio 1428, Tel. 34-1883

¡UNICA EN LA PAZ!
Moda Joven
Con la más fascinante colección en prendas de vestir para niñas de 10 a 16 años
Potosí esq. Loayza, Ed. Nairo Tel. 35-1142

BARBER SHOP
MECHA a MECHA
Ganadores de los primeros puestos en el 1er. Campeonato de Atelier "Georges Hardy"
El Prado, Ed. Alameda, Mezzanine, Local 3-Tel. 351196

PUMPER NIC
De veras: ¡es MUCHO MAS que una hamburguesa!
* PUMPER * FRENYS * MOBUR * HOT-DOGS * REFRESCOS
CENTRO COMERCIAL COBRAJES local 21, Tel. 78-2258

PRESENTE ESTE AVISO EN CUALQUIERA DE ESTOS LOCALES Y OBTENGA EL 5 % DE DESCUENTO.

LA PAZ EN NACIONAL DE PESAS.- Equipo de La Paz que compitió en el campeonato nacional de levantamiento de pesas que se disputó en la ciudad de Santa Cruz. La representación paceña hizo todo lo posible por cumplir una buena actuación. Sus juveniles integrantes aprovecharon asimilar experiencias para futuros campeonatos.

Wrangler Jeans

XXXV CONGRESO MUNDIAL
CAMARA JUNIOR
OSAKA 80
¡UNASE A NUESTRO GRUPO!
VISITE Y CONOZCA UN CONTINENTE MILENARIO

ORIENTE JAPON

SALIDA 02 NOV.

NOSOTROS "Delicias Tours" Ltda.
FINANCIAREMOS SU VIAJE

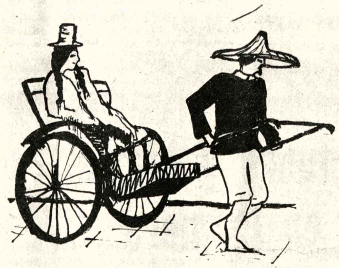

LOS ANGELES
OSAKA
TOKIO
KYOTO
TAIPEI
HONG KONG
BANG KOK
HONOLULU

INSCRIPCIONES HASTA EL 11 DE OCTUBRE

MAYORES INFORMES EN SU AGENCIA AMIGA:

Delicias Tours Ltda.
AGENCIA DE VIAJES Y TURISMO
Av. Heroínas o 0144 Casilla 333 Cochabamba - Bolivia
Telfs. 27192 - 25059 Domicilio 44788 Cables "Delitour"

QUO VADIS
TURISMO - VIAJES
Av. Mcal. Santa Cruz 1351 Edif. Litoral (Galería) Tel. 363387 - 350808 Casilla 3967 Cables "QUOVADES" La Paz - Bolivia

SANTA CRUZ TOURS
Plaza 24 de septiembre 23 Tel. 24014
Santa Cruz

TRANSPORTADORES OFICIALES:
AVIANCA
JAPAN AIR LINES
LINEAS AEREAS JAPONESAS

Vilas pasó a la final en Madrid

MADRID, 4 OCT. (EFE).- El argentino Guillermo Vilas se calificó hoy para la final del toeneo internacional de tenis de Madrid, valedero para el "Grand Prix" Volvo, al vencer al chileno Hans Gildemeister por 7-5, 3-6, y 6-1.

Cumpliendo con su condición de favorito y cabeza de serie número uno del torneo, Vilas batió a Gildemeister, que durante dos horas se mostró como un rival muy difícil.

El primer set tuvo en sus comienzos un desarrollo favorable al chileno, que llegó a adelantarse con 1-3 al servicio de Vilas.

Despues se registró igualada a cuatro y al final, trás una dura lucha en la que se vieron bonitas jugadas, el resultado se inclinó a favor del argentino por 7-5.

Pareció comienzo tuvo el segundo set, en el que igualmente Gildemeister se puso por delante, pero en esta ocasión supo aprovechar mejor las ocasiones y terminó imponiéndose al argentino por 3-6.

Habian transcurrido hasta ese momento dos horas de juego cuando ambos iniciaron el tercero y decisivo set.

La condición física de Vilas fue factor dominante para su triunfo, ya que tras anotarse los cinco primeros juegos terminó venciendo por un claro 6-1.

El juego fue muy entretenido y seguido con gran interés por el numeroso público, que llenó las gradas de la pista central de la Real Sociedad Hípica Española "Club de Campo".

Fue una pugna entre la potencia de Guillermo Vilas frente a un juego no ortodoxo pero muy efectivo del chileno Gildemeister este, apoyando sus golpes siempre con las dos manos sobre la raqueta, mantuvo durante los dos primeros sets a Vilas de un lado a otro de la pista haciéndole desarrollar un gran esfuerzo.

Sin embargo, al final, la potencia del argentino fue decisiva para el resultado, al quedar el chileno prácticamente entregado por su menor resistencia física.

Durante el partido, Vilas cometió tres dobles faltas por cuatro del chileno, quien por su lado consiguió siete puntos de saque por cuatro del argentino.

El argentino se enfrentará en la final de ese torneo al vencedor de la otra semifinal, que se disputa esta tarde entre su compatriota José Luis Clerc y el checoslovaco Ivan Lendl.

Por primera vez

Lago Titicaca fue recorrido en frágiles tablas hawaianas

Anne Gardner, campeona mundial de "wind surfer" (tabla hawaiana a vela) y Jack Wood, escritor y productor de T.V., ambos ciudadanos norteamericanos, recorrieron, por primera vez, 110 Kms. del Lago Titicaca, en frágiles tablas hawaianas en un tiempo total de 10 horas.

La travesía se inició en Juli, Perú, a las 8:15 de la mañana y concluyó en Kolla Suyo, Bolivia, a 20 kms. de Tiquina, alrededor de las 18, del pasado miércoles.

El hecho que pasó inadvertido, fue comunicado a PRESENCIA, por Darius Morgan, Gerente de Crillon Tours S.A., que cooperó a la realización de esa hazaña deportiva con tres aliscafos, personal de alto nivel, ideas, conocimiento del país y de la hermenéutica turística.

La travesía, a momentos lenta por inexistencia de vientos y a momentos peligrosa a causa de vientos de 40 y 50 Kms. por hora, fue filmada en colores, para ser presentada en canales de televisión de los Estados Unidos, según informó nuestro entrevistado.

Darius Morgan dijo que Crillon Tours participó en esa inédita actuación deportiva con el deseo de dar "una imagen diferente de nuestro país en el exterior", particularmente, en un momento en que empresas turísticas norteamericanas como América Tours y Travcoa han cancelado el viaje de grupos de turistas a Bolivia, a causa de supuestos riesgos existentes en el país para ciudadanos estadounidenses.

Añadió que la filmación en colores incluye un acto de bendición de vehículos en el Santuario de Copacabana, bendición en la que fueron presentadas las tablas hawaianas que se utilizaron en la travesía: la isla del sol, la isla de Pako y varias aéreas del Lago Sagrado.

Lamentó que entidades directamente relacionadas con el turismo, pese a tener conocimiento de la visita de la campeona y su acompañante, no hayan cooperado de alguna manera al éxito de esa travesía que tuvo lugar por primera vez en el Lago Titicaca. En cambio, expresó su agradecimiento "a los pocos que han comprendido la importancia de cooperar a este proyecto", como la comunidad de Pako, vecinos de Huatajata, amigos de la isla del Sol, de Copacabana, personal de Crillon Tours que trabaja en el Lago y al Hotel Sheraton.

Respecto a las impresiones de los dos deportistas, Morgan dijo que la señorita Gardner consideró que la travesía había sido una experiencia que no tenía precedentes, que se halla contenta por haberse realizado sin dificultades durante 10 horas ininterrrumpidas y que "el panorama del lago y el aire puro que se respira, en momentos de riesgo, fueron un gran aliento para seguir con la prueba.

TRAVESIA EN EL LAGO.- La señorita Anne Gardner, campeona de "wind surfer" (tabla hawaiana a vela), es vista en el Lago Titicaca, el pasado miércoles, al recorrer 110 kms. en alrededor de 10 horas, desde al isla peruana Juli hasta Kolla Suyo en la parte boliviana del Lago. La frágil embarcación (tabla hawaiana a vela), utilizada en la travesía sin precedentes en el lago, es vista claramente en la fotografía. Su desplazamiento es accionado única y exclusivamente por el viento y el manejo de la vela requiere una gran habilidad y dominio de parte del deportista.

Fútbol inglés

LONDRES, OCT. 4 (LATIN REUTER).- El argentino Alejandro Abella logró el único gol con que su equipo, el Leeds United, empató hoy frente al líder de la tabla de posiciones, Ipswich, en la novena jornada del campeonato inglés de fútbol de primera división.

Sabella abrió el marcador a los 48 minutos, conquistando al mismo tiempo su primer tanto para el equipo, y John Wark empató a los 70 para el Ipswich que continúa invicto, y a tres puntos de sus inmediatos perseguidores.

El Liverpool, Everton y Aston Villa, tienen 13 puntos contra los 16 que ha logrado el Leeds.

Distinguirán a la Asociación de Box de ciudad de Cochabamba

La Asociación de Box de Cochabamba será distinguida con la medalla al "Mérito Deportivo" por la Secretaría General de Deportes y Juventudes de la Presidencia de la República.

La distinción marcará el principal número de las "Bodas de Oro" de la mencionada asociación.

Será el Secretario General de Deportes, Cap. José Antonio Gil Quiroga, en acto a realizarse el domingo 9 del próximo mes de noviembre, quien imponga la mencionada distinción al estandarte de la Asociación de Box de Cochabamba. El acto se cumplirá en dependencias del Instituto Departamental de Deportes de Cochabamba.

Precisamente para ultimar detalles relacionados con la distinción gubernamental estuvo hace poco en esta capital el presidente de la Asociación de Box de Cochabamba, Jorge La fuente, quien junto al titular de la Federación Boliviana de Box" Fernando Rivera Meruvia, culminó con éxito su respectiva misión.

Por otra parte el dirigente cochabambino hizo saber que gracias al titular de la FBB se hizo realidad una beca al exterior para entrenadores de alto nivel en favor de Remberto Lafuente. La beca fue facilitada por el Comité Olímpico de la Argentina y se canalizó a través de su similar del país.

Por otra parte el presidente de la ABC logró la donación, para su entidad de un ring metálico, y material deportivo para los pugiles del valle.

Lafuente por intermedio de PRESENCIA agradece toda la cooperación que diferentes autoridades y dirigentes le prestaron en su corta estada en La Paz.

Delegación stronguista a Cochabamba

En la primera combinación aérea de hoy emprende viaje la delegación de The Strongest con destino a la ciudad de Cochabamba, para jugar en horas de la tarde frente a Aurora al cumplirse una nueva fecha del torneo de la Liga Profesional.

La delegación "atigrada" está encabezada por Luis Saenz y compuesta por las siguientes personas: Delegado, Jaime Gutiérres, médico David Landivar, director técnico Ramiro Blacutt, preparador físico Isaac Alvarez y kinesiólogo Arturo Mallea.

La nómina de jugadores proporcionada por los dirigentes estronguistas es la siguiente: Luis Galarza, Ricardo Fontana, Juan Peña, Luis Iriondo, Rogelio Delfín, Carlos Camargo, Carlos Salas, Windsor del Llano, Huber Acosta, Wilfredo Cañiellas, Miguel Aguilar, Eloy Castillo, Walter Saucedo, Mario Pariente, Raúl Ruiz y Eduardo Angulo.

Giacomelli hizo el mejor tiempo en Watkins Glen

WATKINS, GLEN, NUEVA YORK, EE.UU. 4 (AP).- Sorpresivamente el italiano Bruno Giacomelli mejoró hoy su registro y marcó el mejor tiempo en la clasificación para el Gran Premio de Watking Glen que cerrará mañana la temporada automovilística 19980.

El piloto de Alfa Romeo, de 28 años, largará mañana desde el primer lugar de partida.

El brasileño Nelson Piquet, con Brahbham, se clasificó segundo y tercero el argentino Carlos Reuteman, con Williams.

Más adelante largarán el italiano Elio de Angelis, (Lotus) y el australiano Alan Jones (Williams) que en la carrera anterior se aseguró el título de campeón mundial de conductores.

Es la primera vez que Giacomelli obtiene el primer lugar de partida y también la primera oportunidad en que Alfa Romeo coloca una máquina en la primera fila en la temporada.

"Al principio usábamos los neumáticos blandos de clasificación como todos los demás, pero volvimos a los neumáticos de carrera y el automovil anduvo mejor" dijo Giacomelli.

Precisamente los neumáticos de clasificación, que se cree serán prohibidos en la temporada próxima debido a su costo enorme, son fabricados con un compuesto de goma más blando, que se supone dá mejor tracción a las máquinas. Pero no pueden ser empleadas durante las carreras porque se gastan después de tres a cinco vueltas.

"Realmente no me sorprende", dijo Giacomelli. "El automovil ha corrido muy bien. Pero ganar la primera posición me hace muy feliz".

El exigente trayecto de Watkins Glen excavado entre bosques y colinas, produjo algunas bajas.

El francés Alain Prost, con Mclaren y el finlandés Keke Rosberg con Fittipaldi se accidentaron en la práctica matutina. También sufrieron inconvenientes el canadiense Gilles Villeneuve con Ferrari, el norteamericano Eddie Cheever con Osella y el británico Rupert Keegan con Williams. No hubo heridos, pero quedó la incógnita sobre la posibilidad de reparar todas las máquinas.

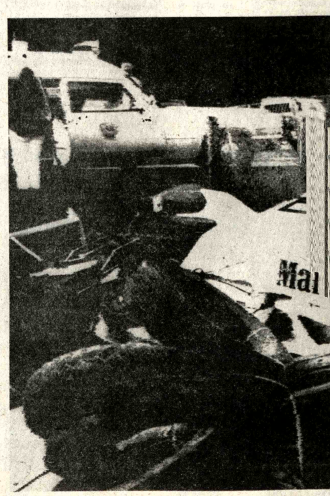

ACCIDENTE EN WATKINS GLEEN.- El piloto Alain Prost de Francia sufrió un accidente durante las pruebas de clasificación para el Gran Premio de Estados Unidos, costa Oeste .El volante fue llevado a un hospital en observación (RADIOFOTO DE AP).

DEPARTAMENTO EN ALQUILER

Se alquila elegante departamento remodelado en Av. 6 de Agosto; un dormitorio, living, comedor, cuarto de estar, escritorio, baño, cocina, teléfono, calefón; sin muebles. Ref: Domingo, Teléf. 322370. Horas de oficina, Teléf. 328434.

RESTAURANT BRASILIA
(Ubicado al frente de la Universidad)

Ofrece para este domingo Camarones frescos recién llegados, PESCADOS, Corvina, trucha, congrio, etc.
Mariscos en general, Menú de fama internacional.
Los estamos esperando a Ud., y su familia con la cordialidad que nos caracteriza.
Reserve su mesa con anticipación Fono 374111
Se atiende también a domicilio.

PLASTIX presenta al NUEVO MIEMBRO DE SU FAMILIA
NANTI
el mueble del futuro que Ud. arma

adquiérelos en:
Supertiendas MAXI
Almacenes DOS MUNDOS: Plaza Venezuela
Almacén 104: Diaz Romero 1319 (Miraflores)
Casa VICEL: Evaristo Valle 134
...y nuestros distribuidores en el interior
un producto mas...
PLASTIX
LA PAZ: Av. Chacaltaya 2103
Telfs: 3-55765 - 3-55053 Casilla 942
SANTA CRUZ: Circunvalación y Busch Tel. 43788

National
ARTEFAC
PARA EL HO
DE FA
MUND

PRESENCIA Deportes

La Paz, Bolivia, domingo 5 de octubre de 1980

BOLIVAR.- Plantel bolivarista que jugará esta tarde frente a Wilsterman. puntero invicto de la competencia futbolística de la Liga Profesional en el estadio La Paz.

El puntero invicto frente a Bolívar

En el estadio Olímpico de Miraflores

La jornada futbolística de la Liga se cumplirá esta tarde en diferentes canchas del país, con cinco encuentros , entre los que destaca nitidamente el que disputarán los equipos de Bolívar y Wilsterman en Miraflores.

En efecto, el puntero invicto del certamen, Wilsterman, visitará a un Bolívar bastante recuperado en relación a anteriores bajas actuaciones que cumplió , y en consecuencia con posibilidades de hacerle un buen partido y hasta de quitarle el invicto. Ese es el incentivo mayor que tienen esta tarde los "celestes" para su cotejo a jugarse en Miraflores a partir de las 16 horas, ante la expectativa general . Los dirigentes bolivaristas manifestaron anoche, que aún hay disponibilidad de entradas para el cotejo, que se supone, significará un lleno en el estadio Olímpico La Paz.

Como preliminar jugarán los equipos de Stormers y Always Ready, dos de los rezagados en la tabla. Stormers es el colero y tendría que jugar muy bien para lograr alguna unidad.

En Cochabamba The Strongest tendrá un difícil compromiso frente al elenco de Aurora, que aprovechando su condición de local podría complicarle el panorama al conjunto "aurinegro".

En Santa Cruz, Oriente Petrolero será local ante Real, en un cotejo de posibilidades parejas para ambos rivales.

Finalmente, en al ciudad de Potosí, el elenco de Independiente Unificada jugará contra Municipal, en otro encuentro que puede resultar parejo.

En síntesis, una jornada de bastante interés, sobre todo por el choque en La Paz entre el puntero invicto y Bolívar y también por la actuación de The Strongest en Cochabamba ante Aurora.

JAIRZINHO.- El excelente jugador brasileño de Wilsterman, jugará esta tarde frente a Bolívar.

Extenso programa atlético se cumplirá mañana en Miraflores

Un amplio programa de pruebas atléticas se desarrollará mañana desde las nueve horas en el "Estadio La Paz" con los auspicios de la entidad local de este deporte.

Uno de los objetivos de las pruebas destinadas en buen porcentaje a la categoría juvenil, es consolidar el equipo paceño de atletismo que participará en el campeonato nacional del deporte base a efectuarse del 10 al 11 de este mes en el estadio miraflores bajo la organización de la Asociación local de atletismo.

PRUEBAS

Este es el programa que se cumplirá mañana desde las nueve en "Estadio La Paz" 10.000 metros planos mayores, categoría damas. Lanzamientos, de bala, disco y jabalina juveniles y mayores, categoria damas y varones. 100 metros planos, final damas juveniles.100 metros planos, varones juveniles 800 metros planos, final damas y varones, división juvenil.

En la segunda parte se realizarán 100 metros vallas, damas juvenil.

Prueba Nacional de Motos se disputará en Mallasa

La segunda prueba del calendario nacional de motociclismo se cumplirá hoy en el Parque Nacional de Mallasa.

Más de 20 pilotos de las diversas Asociaciones del interior y de La Paz, tomarán parte en esta prueba que logró reunir a los más representativos del país.

De acuerdo a los informes de Oscar Sanjinés, presidente de la Asociación de La Paz, Cochabamba contó con una gran ayuda de la Secretaría General de Deportes que dispuso su alojamiento en el estadio Olímpico de Miraflores.

LAS PRUEBAS

Las categorías de 250 cc, 350 cc y 500 cc, son las más importantes del programa y se estima que la representación de La Paz obtenga éxito en su participación.

Sergio Valda, el más veloz de la categoría 500 cc, está seguro de volver a ganar, dado su conocimiento del Circuito de Mallasa.

Se estima que mucha gente asistirá a la jornada dominical que tendrá el apoyo y control de la Policía Nacional y del Servicio Nacional de Tránsito.

Estiman los dirigentes del motociclismo que en esta oportunidad se lograrán buenos promedios.

Movilidades de la Plaza Humboldt partirán rumbo a Mallasa donde posteriormente trasladarán de retorno a los aficionados.

Huanuni será sede del nacional de básquetbol

La Federación Boliviana de Básquetbol ratificó al distrito minero de Huanuni como sede del torneo nacional de baloncesto, para damas mayores, a jugarse del 18 al 20 del presente mes.

En forma paralela a la citada competencia se verificará el décimo congreso nacional ordinario de la Federación Boliviana de Básquetbol que preside Antonio Landaeta.

Presidentes y delegados de las diferentes asociaciones afiliadas a la Federación deberán asistir al congreso de acuerdo al siguiente detalle: La Paz, Oruro, Tarija, Sucre, Pando, Cochabamba, Santa Cruz, Potosí, Beni, Tupiza, Uyuni, Colquiri, Pulacayo, Villazón, Llallagua, Telamayu, Huanuni, Camiri y Quillacollo.

La Asociación de Básquetbol de Huanuni, sede del congreso y del torneo nacionales, reconocerá únicamente los gastos de un delegado por asociación. Los adscritos correrán con todos sus gastos personales.

Todas las asociaciones asistentes al congreso deberán enviar sus ponencias hasta el 13 del presente mes a objeto de que la Comisión Calificadora de la Federación Boliviana de Básquetbol proceda a la clasificación respectiva.

Las deliberaciones del congreso nacional ordinario de la FBB se sujetarán al reglamento de debates de acuerdo al siguiente temario:

1.- Solemne inauguración del XII Congreso Nacional de Básquetbol de acuerdo a programa especial. 2.- Presentación de credenciales. 3.- Informe de labores del señor presidente de la Federación a cargo del Dr. Antonio Landaeta Prado y complementada por el actual presidente en ejercicio Dr. Carlos Guzmán López a) Informe del secretario de hacienda de la Federación. b) Informe de actividades del presidente del Comité Técnico a cargo del señor Julio López Vargas. 4.- Organización de comisiones. a) Comisión de poderes, b) comisión de resoluciones del Congreso, c) comisión de revisión y reforma de los estatutos y reglamentos de la Federación, d) comisión de asuntos económicos. 5.- Informe de comisiones. 6.- Conclusiones y resoluciones del Congreso. 7.- Elección del presidente de la Federación. 8.- Posesión del nuevo presidente de la Federación por la gestión de 1980-1982. 9.- Clausura del XII Congreso Nacional Ordinario de la Federación Boliviana de Básquetbol.

Críticas para Alí

PANAMA, 4 (AP).- El secretario ejecutivo de la Asociación Mundial de Boxeo, el panameño Pedro Arias, calificó hoy como "una vergüenza para el boxeo" el espectáculo de la pelea por el título pesado versión del Consejo Mundial de Boxeo.

"Hasta cuando va a mandar Alí en el boxeo?" se preguntó Arias.

"Todos vimos que Alí no podía sostenerse después del tercer asalto", comentó Arias y dijo que la pelea sienta un funesto precedente para la organización del deporte, pues Alí, no estaba clasificado como retador por el CMB.

Arias dijo que se opondrá a la pretensión de Alí de disputar el título con el campeón de la AMB, el estadounidense Mike Weaver.

"Sólo si llega a ser clasificado Alí en la AMB podrá pelear por el título y para clasificarse tiene que remontar 10 peldaños de otros retadores que están allí por meritoria actividad", dijo Arias.

EMPATE.- Incidencia del partido que ayer empataron 1 a 1, los equipos de América y Unión Maestranza de Viacha por el torneo de Primera "A" en Miraflores.

Ante difícil situación:

Volverían al sistema anterior en los campeonatos de fútbol

COCHABAMBA, 4 (PRESENCIA).- Por Carlos Dalence- Corresponsal- Todos los dirigentes , están preocupados por el problema económico . Todos los clubes están atravesando una situación difícil y según algún delegado no sería extraño que se vuelva a lo de antes. Es decir buscar la clasificación de dos clubes en cada distrito a fin de jugar el derecho para la Copa "Libertadores de América".

La situación económica sería un factor clarísimo y fundamental para retornar a lo de antes, es decir a la modalidad que existía antes de fundarse la Liga, que de ninguna manera cumplió los propósitos enunciados en su creación.

Otros delegados, que apoyaron la posición de Oriente en torno a reducir equipos dijeron que era lo más lógico. Que por Santa Cruz podrían ingresar dos equipos, dos por Cochabamba y dos por La Paz y uno por Oruro, otro de Potosí y completar el grupo con algunos elencos bien constituidos.

Sin embargo, ya en plena sesión, no se habló nada más al respecto.

TELEVISION SANTA CRUZ

A solicitud de Real se prohibió la televisación de partidos en oportunidad de realizarse eventos del torneo en otros distritos del país. El club cruceño pidió el cincuenta por ciento de lo pagado por televisión al club The Strongest del partido Strongest- Wilsterman.

Se recordó que tanto en Santa Cruz, como en Oruro y Cochabamba se jugarán eventos a una misma hora y por lo tanto cualquier emisión de televisión deberá ser en diferido.

REFORMA DE ESTATUTOS

Se vio la necesidad de realizar la reforma de estatutos a fin de adecuarla a las necesidades del país.

PARTIDOS DE LA SELECCION

Se dijo que la selección boliviana comenzará su adiestramiento desde el primero de diciembre.

Sobre los partidos se mencionó, lo siguiente: 4 de diciembre con Chile, 7 de diciembre con Rusia. 10 de diciembre con Uruguay, 18 de diciembre con Suiza, 11 de enero con Checoslovaquia. 25 de enero con Spartako de Moscú, 2 de febrero con Hungría. y 9 de febrero con Diplomats de Washington.

Como se puede observar se dieron muchos nombres, como la vez anterior y ojalá, que por lo menos, dos selecciones de las muchas que se publicitan puedan realizar algún juego en el país.

Continúa hoy el torneo juvenil de básquetbol

En la cancha del Colegio Nacional "Bolivar" proseguirá hoy la disputa del primer torneo de básquetbol de la categoría juvenil para damas y varones.

La programación se iniciará a las 9 horas con el partido masculino de serie "B" entre Gimnasia y Esgrima y San Calixto.

A las 10 horas jugarán los equipos femeninos, juveniles, de Amerinst con San Martín.

Finalmente, a las 11 horas, se enfrentarán los representantes de Colonia y Vanguardia , en categoría "B".

Miembros del club Simón Bolivar serán los fiscales de turno.

PROGRAMACION

Por su parte el Comité Técnico de la Asociación de Básquetbol de La Paz, hizo conocer la programación a realizarse mañana en el Coliseo Cerrado "Ciudad de La Paz" por los certámenes de juveniles, damas, y Primera de Honor.

El programa será el siguiente: Hs. 18 Juvenil damas, Huracán -Colonia. Hs. 19 Primera de Honor .Damas Amerinst-Gimnasia y Esgrima. Hs. 20. Primera de Honor. Varones. Municipal-Universitario.

31 de Octubre y Litoral empataron en Primera "A"

31 de Octubre y Litoral igualaron dos a dos en el cotejo central de la jornada de Primera "A" que se cumplió en el estadio Olímpico de Miraflores. En el encuentro de primera hora empataron los planteles de Unión Maestranza y América 1-1.

En el estadio "Luis Lastra", de la zona de Sopocachi, Chaco Petrolero superó a 16 de Noviembre por 3-1.

El conjunto de Litoral empató con 31 de Octubre en un interesante cotejo.

Los "tricolores" estuvieron muy cerca de lograr la victoria frente a un alicaído 31 de Octubre.

Litoral presentó a Víctor Arteaga; Gilmar Oblitas, Agustín Mercado, Marccelo Ayala, Raúl Rivera, José García, Mario Saucedo, David Camacho , Remmy Torrico, Gastón Gironás, y Guillermo Torrico.

31 de Octubre alineó con, Hernán Garrido, Sergio Apaza, Raúl Herrera, Jorge Veizaga, Juan Claure, Juan Espejo, José Ferrufino, José Parodi, Tomás Pórcel, Enrique Albarracín y Héctor Mendivil.

GOLES; Camacho y Gironás anotaron para Litoral mientras que Pórcel y Albarracín descontaron para 31 de Octubre.

Fue árbitro del cotejo, Freddy Antequera, colaborado por Edgar Gorriti y Constancio Torrico.

En otro encuentro que finalizó empatado, Unión Maestranza de Viacha empató 1-1 con América.

Maestranza presentó a Fidel Bustillos, Fortunato Zeballos, Pedro Aspiazu, Armando Ava, Guillermo Tacacla, Luis Villalba, Grover Calderón, José Quintana, Oscar Arce, Roberto Zeballos, y José Quiroga.

América salió a la cancha con Juan Abularach; Max Monroy, Angel Valencia, Nemecio Arispe, Julio Betancourt, Roque Balmaceda, Oscar, Soria, Johnny Llanque, Patricio Maldonado , Jaime Soria Galvarro, y Héctor Sánchez.

GOLES: Calderón 18' y Rocha 22' del segundo.

Chaco Petrolero a 16 de Noviembre y e importante para m ubicación en la posiciones.

GOLES: Raúl anotó para Chaco mientras que Edg empató el marcador a primer tiempo.

Benavente 10' y del segundo tiempo del encuentro, Gemm

Clasificación General

Clasificación	Pilotos	Coche Nº	Tiempo Empleado	Promedio Kms/hra.	Clasi. 2000	Clasi. 1600
1º	Armando Paravicini	101	6h34'11"11/100	64.138	1º	—
2º	René Rocha	102	6h40'30"55/100	63.519	2º	—
3º	Rolo Bass-Werner	206	6h41'12"56/100	63.146	—	1º
4º	Hugo Alvarado	106	6h59'18"01/100	60.672	3º	—
5º	Franklin Salas	129	7h10'54"44/100	59.038	4º	—
6º	Gonzalo Jiménez	239	7h13'15"94/100	58.717	—	2º
7º	Armin Franulic	103	7h13'22"54/100	58.702	5º	—
8º	Gringo Cortez	216	7h14'34"28/100	58.540	—	3º
9º	Grover Zambrana	209	7h25'15"06/100	57.136	—	4º
10º	José Silva	142	7h37'48"23/100	55.570	6º	—
11º	Gringo Reese	238	7h42'26"61/100	55.012	—	5º
12º	Américo Terán	236	7h48'47"02/100	54.268	—	6º
13º	Armando Luizaga	231	8h06'12"48/100	52.323	—	7º
14º	Víctor Alanoca	128	8h28'47"44/100	50.001	7º	—
15º	Juan Belmonte	237	9h41'32"11/100	43.746	—	8º
16º	Carlos Allaga	159	10h08'26"97/100	41.811	8º	—

Llamarían a Galarz a selección nacion

COCHABAMBA, 3 (PRESENCIA) - El té Ramiro Blacutt podría llamar al golero Luis Ga del club The Strongest, a la selección nacional, cuanto existirían dudas en torno al rendimiento goleros convocados Hoyos, Arispe y Jiménez, encuentra lesionado.

La información proporcionó el dirigente Ge Jordán, de la Federación Boliviana de Fútbol, amplio informe que presentó en la reunión ord de la Liga Profesional de Fútbol.

El dirigente Jordán señaló los planes que tie máxima entidad para enfocar la preparació nuestra selección. Dio cuenta de lo realizado ahora y lo que podría hacerse en el futuro.

Manifestó su optimismo en torno al trabaj debe efectuarse sobre todo al interés que exis cumplir una buena tarea.

De acuerdo a lo explicado por Jordán, la sele juvenil nacional de fútbol, se prepararía e chabamba, teniendo su base de acción esta ciud técnico, según recomendación de Ramiro Bl sería el profesor Luis Terán, quien se va a dest en la preparación del club Petrolero de esta ciud

La selección juvenil asistirá el próximo año evento continental que se efectuará en el Ecua mediados del próximo año.

Billar:

Choque, Ledezma y Arévalo punteros en sus series

Choque de Bolivia, Ledezma del Ecuador y Are Venezuela lideran sus respectivas series y se perfi nítidas posibilidades para lograr el pasaporte para nales del torneo Latinoamericano juvenil de billar bandas que se realiza en el Club de La Paz con los au de la Federación Boliviana de este deporte.

Al cumplirse la tercera fecha, anoche, se registra siguientes resultados: Choque (Bolivia) venció a (Uruguay) por 40 carambolas a 26 en 91 entradas, (Venezuela) derrotó a Moreira (Uruguay) por 40-3 entradas, Ledezma (Uruguay) ganó a Frank (Bolivia 40-32 empleando 32 entradas. Sánchez (Argentina) d Gintili (Venezuela) por 40-34 en 88 entradas. Brahn se adjudicó los puntos merced a Ruiz (Costa Rica) a 30 en 96 entradas. Finalmente, en forma sorpresiva ruano Alvarez venció al mexicano Paniagua por carambolas en 62 entradas.

Paravicini lideriza "Vuelta a Yungas"

Hugo Alvarado conquistó su segundo triunfo en la competencia automovilística "Vuelta a Yungas" al ganar la etapa "Caranavi-Guanay-Caranavi" con un tiempo de 1h57'18"38 centésimos.

Empero en la clasificación general se ubicó cuarto, detrás de Paravicini, Rocha y Rolo Bass Werner.

El tramo de ayer fue relativamente veloz y la alta temperatura compiró en muchos casos para un mejor rendimiento de las máquinas.

La competencia automovilística finalizará hoy con el tramo Caranavi-La Paz. La meta ha sido fijada en Samapa, a la altura de la puerta de ingreso.

PARAVICINI

Armando Paravicini se afirmó en el liderato del puntaje general y se aguarda que hoy pueda repetir su actuación de las tres etapas anteriores. El piloto chuquisaqueño está a punto de desplazar al corredor paceño del liderazgo del ranking nacional si gana hoy la carrera.

Sumará tree puntos a los 96 que tiene en este momento. Mientras que su rival Alvarado tratará de imponerse en el tramo de hoy y descontar alrededor de 25 minutos que le lleva en la general.

LLEGADA A EL GUANAY

En el tramo de Caranavi-Guanay, Armando Paravicini llegó a la meta demostrando su habilidad. Detrás suyo entró Hugo Alvarado que tuvo algunos contratiempos. Armin Franulic por su parte, descontó dos puestos en la general e ingresó muy fuerte a la meta del Guanay.

El orureño René Rocha entró en forma espectacular y logró contener su coche, justo antes de llegar a la meta. El piloto orureño está a seis minutos de Armando Paravicini y es el más cercano rival que tiene el volante de Sucre.

La llegada a El Guanay constituyó todo un acontecimiento. Los pobl este centro aurífero ob regalos a cada uno de y brindaron un almuer la comitiva de la Deportiva Nacional de

La cuarta etapa de los Yungas" se cumpl Caranavi-La Paz, hab lado la largada a las

Se estima que el pri estará en la meta de aproximadamente a horas.

Nacional dará jugad a la selecc

MONTEVIDEO, 4 menos de tres mes disputa de la "Copa d club de fútbol nacion una crisis de imp consecuencias, al oficialmente que no ce jugadores a la nacional si la asoc asume el pago tota sueldos.

Nacional ac coronarse campeón u dos meses atrás gan "Libertadores de Am

Aunque recién director técnico Roqu

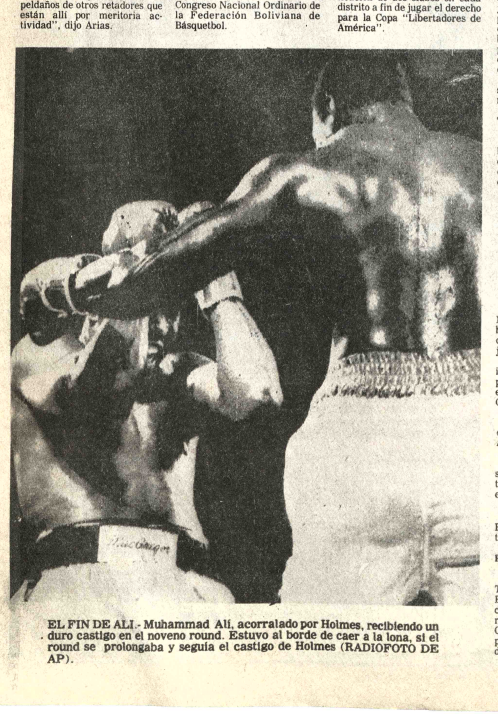

EL FIN DE ALI.- Muhammad Alí, acorralado por Holmes, recibiendo un duro castigo en el noveno round. Estuvo al borde de caer a la lona, si el round se prolongaba y seguía el castigo de Holmes (RADIOFOTO DE AP).

OCTUBRE 1980 — NOVIEMBRE

OCTUBRE

MES 10 SEMANA 40

5 DOMINGO

Tienes derecho reprochar los que corazón para ayu

Hoy: CERVEZA TAQUIÑA en lata a la parrillada en honor a Cemar

Mañana a la hora abre Caja de Ahorros en LA FRA

Se siente la vida al beber SINGANI GUADA

Siempre almanaques en HANSA con grandes descuentos al contado y a crédito

Si de refrescos se trata, COCA-COLA-SPRITE-FANTA de VE